



PREFEITURA MUNICIPAL DE SÃO DESIDÉRIO- ESTADO DA BAHIA
CNPJ Nº 13.655.436/0001-60

RECIBO DE RETIRADA DE EDITAL PELA INTERNET

MODALIDADE: TOMADA DE PREÇO		NÚMERO: TP 004/2023	
NOME/RAZÃO SOCIAL:			
CNPJ:			
CIDADE:		ESTADO:	
TELEFONE:	FAX:	E-MAIL:	CEP:
PESSOA PARA CONTATO:			
Recebi (emos) através do acesso à página http://www.saodesiderio.ba.gov.br/ , nesta data, cópia do instrumento convocatório da licitação acima identificada.			
LOCAL:		DATA:	
ASSINATURA:			
Objetivando comunicação futura entre a Prefeitura Municipal de São Desidério e essa Empresa, solicitamos a Vossa Senhoria o preenchimento e remessa do recibo de entrega do Edital supra, à Equipe Pregoeira, por via fax (77) 3623-2145 ou pelo e-mail licitacao@saodesiderio.ba.gov.br . O não encaminhamento do recibo exime a Comissão Permanente de Licitação, a Presidente e membros da comunicação de eventuais retificações.			
São Desidério/BA, ___ / ___ / 2023.			
Assinatura do responsável da retirada do edital: _____			
 MÁRCIA BASTOS CARNEIRO DA SILVA Presidente da COPEL			



PREFEITURA MUNICIPAL DE SÃO DESIDÉRIO- ESTADO DA BAHIA
CNPJ Nº 13.655.436/0001-60

EDITAL DE TOMADA DE PREÇO TP

Nº TP 004/2023



PREFEITURA MUNICIPAL DE SÃO DESIDÉRIO- ESTADO DA BAHIA
CNPJ Nº 13.655.436/0001-60

COMPOSIÇÃO DO EDITAL

1.	PREÂMBULO- REGÊNCIA LEGAL
2.	PREÂMBULO – MODALIDADE
3.	PREÂMBULO – PROCESSO Nº
4.	PREÂMBULO – ÓRGÃO INTERESSADO
5.	PRÂMBULO – TIPO DE LICITAÇÃO
6.	PREÂMBULO – FORMA DE PRESTAÇÃO DOS SERVIÇOS
7.	PREÂMBULO - RECEBIMENTO DOS DOCUMENTOS RELATIVOS À HABILITAÇÃO E PROPOSTAS
8.	DO OBJETO
9.	CONDIÇÕES DE PARTICIPAÇÃO DA LICITAÇÃO
10.	CREDENCIAMENTO
11.	DO PROCEDIMENTO LICITATÓRIO (TOMADA DE PREÇO)
12.	HABILITAÇÃO - ENVELOPE – A
13.	PROPOSTA DE PREÇO - ENVELOPE - B
14.	ABERTURA DOS ENVELOPES E CRITÉRIO PARA JULGAMENTO
15.	IMPUGNAÇÕES
16.	RECURSOS
17.	EXECUÇÃO DOS SERVIÇOS
18.	PENALIDADES
19.	PRAZO E CONDIÇÕES PARA ASSINATURA DE CONTRATOS
20.	VIGÊNCIA
21.	DOTAÇÃO ORÇAMENTÁRIA
22.	DISPOSIÇÕES GERAIS



PREFEITURA MUNICIPAL DE SÃO DESIDÉRIO- ESTADO DA BAHIA
CNPJ Nº 13.655.436/0001-60

ANEXOS

1.	ANEXO I – TERMO DE REFERÊNCIA
2.	ANEXO II - MINUTA DE CONTRATO
3.	ANEXO III – CARTA PROPOSTA
4.	ANEXO IV – MEMORIAL DESCRITIVO
5.	ANEXO V – PLANILHAS ORÇAMENTÁRIAS
6.	ANEXO VI – CRONOGRAMA
7.	ANEXO VII – COMPOSIÇÃO DO BDI
8.	ANEXO VIII – PLANTAS E LAYOUTS

MODELOS

1.	MODELO I - CREDENCIAMENTO
2.	MODELO II – CUMPRIMENTO DOS REQUISITOS DA HABILITAÇÃO E ACEITE DAS CONDIÇÕES DO EDITAL
3.	MODELO III – DECLARAÇÃO DE MICROEMPRESA OU EMPRESA DE PEQUENO PORTE.
4.	MODELO IV - COMPROVAÇÃO DE ATENDIMENTO DO INC XXXIII DO ART. 7º DA CF
5.	MODELO V - DECLARAÇÃO QUE NÃO POSSUI VÍNCULO COM SERVIDOR PÚBLICO
6.	MODELO VI – DECLARAÇÃO DE RENÚNCIA
7.	MODELO VII – DECLARAÇÃO E INSTALAÇÃO DE EQUIPAMENTO TÉCNICO ESPECIALIZADO



PREFEITURA MUNICIPAL DE SÃO DESIDÉRIO- ESTADO DA BAHIA
CNPJ Nº 13.655.436/0001-60

EDITAL DE LICITAÇÃO

PREÂMBULO

I - REGÊNCIA LEGAL: LEI FEDERAL 8.666/93 COM SUAS ALTERAÇÕES POSTERIORES, LEI COMPLEMENTAR 123/06 E A 147/14.

II - MODALIDADE: TOMADA DE PREÇO Nº TP 004/2023.

III - PROCESSO Nº 2.433/2023

IV - ÓRGÃOS INTERESSADOS: SECRETARIA MUNICIPAL DE SAÚDE

V - TIPO DE LICITAÇÃO: MENOR PREÇO GLOBAL

VI - FORMA DE PRESTAÇÃO DOS SERVIÇOS: INTEGRAL

VII - RECEBIMENTO DOS DOCUMENTOS RELATIVOS À HABILITAÇÃO E PROPOSTAS - INÍCIO DA ABERTURA DOS ENVELOPES.

DATA: 15 DE JANEIRO DE 2024

HORA: 09:00 HORAS

LOCAL: Secretaria Municipal de Administração e Planejamentos.

Sala da Comissão Permanente de Licitação

Pça Emerson Barbosa, nº 01 Centro.

São Desidério – Bahia.

VIII - OBJETO

8.1. Contratação de empresa especializada no ramo da construção civil, pelo regime de Empreitada Global para execução da Obra: Reformas e ampliações nas Escolas: Maria Francisca em Pontezinha, Escola Otaviano Pereira da Silva em Campo Grane e Escola 2 de Julho em Poço Dantas, Município de São Desidério/Ba.

8.2. Este Edital Será Regido pela Lei 8.666/93 e suas alterações: 8.883/94, 9.032/95, 9.648/98 e 9.854/99. Lei Complementar 123/06 e 147/14.

IX - CONDIÇÕES PARA PARTICIPAR DA LICITAÇÃO

9.1. Poderão participar deste procedimento todos os interessados, as pessoas jurídicas que atendam a todas as exigências deste edital, cujo objeto social, expresso no contrato social ou estatuto em vigor, seja pertinente e compatível com o objeto desta licitação, com credenciamento regular no Cadastro



PREFEITURA MUNICIPAL DE SÃO DESIDÉRIO- ESTADO DA BAHIA
CNPJ Nº 13.655.436/0001-60

Municipal de Fornecedores, em relação aos níveis habilitação jurídica, regularidade fiscal federal e trabalhista e qualificação econômico- financeira, e entidades não credenciadas no referido sistema, mas que atenderem a todas as condições exigidas para cadastramento até o terceiro dia anterior à data do recebimento das propostas.

9.2 - As licitantes que não atendam aos requisitos para a emissão do Certificado de Registro Cadastral perante o Cadastro Municipal de Fornecedores deverão encaminhar para a Comissão de Licitação a documentação de Habilitação Cadastral até o terceiro dia anterior à data prevista para a abertura das propostas, que ficará sob custódia da Comissão e comporá a documentação de habilitação junto com os demais documentos exigidos neste edital, nos termos do art. 22, §2º da Lei 8.666, de 1993.

9.3 - A apresentação dos documentos da Habilitação Cadastral não isenta a entrega do envelope pertinente aos demais Documentos de Habilitação na ocasião oportuna fixada neste edital.

9.4 - O Cadastro Municipal de Fornecedores será utilizado para aferição da habilitação jurídica e da regularidade fiscal por meio de consulta manual. A regularidade trabalhista será aferida por meio da apresentação de Certidão emitida pelo sítio oficial do Tribunal Superior do Trabalho, caso a informação não esteja disponível no cadastro municipal.

9.5 - Também poderão ser consultados os sítios oficiais emissores de certidões, especialmente quando o licitante esteja com alguma documentação vencida junto ao Cadastro Municipal. A validade das certidões emitidas por meio da rede mundial de computadores (Internet) ficará condicionada à verificação da sua legitimidade por meio de consulta “online”.

9.6 - Procedida a consulta, serão impressas declarações demonstrativas da situação de cada licitante credenciado, que serão assinadas pelos membros da Comissão de Licitação, bem como pelos representantes legais das empresas licitantes.

9.7. Será vedada a participação de empresa na licitação, quando:

9.7.1. Declaradas inidôneas por ato do Poder Público;

9.7.2. Sobre processo de concordata ou falência.

9.7.3. Impedidas de licitar, contratar, transacionar com a Administração Pública ou quaisquer de seus órgãos descentralizados.

9.7.4. Reunidas em consórcio.

9.7.5. Estrangeiras.

9.7.6. Não poderá participar, direta ou indiretamente, da licitação ou do fornecimento do objeto:

9.7.6.1. Servidor ou dirigente de órgão ou entidade contratante ou responsável pela licitação.



PREFEITURA MUNICIPAL DE SÃO DESIDÉRIO- ESTADO DA BAHIA
CNPJ Nº 13.655.436/0001-60

9.7.6.2. Empresas que até a data da abertura da proposta estiverem inadimplentes com a administração pública municipal;

9.7.6.3. Empresas consorciadas;

9.7.6.4. Empresa, cujo dirigente seja acionista majoritário em outra empresa também participante;

9.8. Os Licitantes deverão ter pleno conhecimento dos termos deste Edital, das condições gerais e particulares do objeto da presente licitação e dos locais onde serão executados os serviços, devendo verificar as condições atuais e saber das condições futuras previstas, não podendo invocar nenhum desconhecimento, como elemento impeditivo da correta formulação da proposta ou do integral cumprimento do Contrato, não sendo aceitas reivindicações posteriores sob quaisquer alegações.

9.9. Todas as declarações devem ter reconhecimento de firma e caso desejem usar a faculdade prevista na Lei Federal nº Lei 13.726/18, Art. 3º, Inciso I e II, devem trazer documentos original para reconhecimento de firma e autenticação de documentos, sob pena de Desclassificação ou inabilitação.

X - CREDENCIAMENTO

No dia, horário e local designado para recebimento dos envelopes, a licitante deverá apresentar um representante para credenciamento, sendo **recomendável** a presença deste com 15 (quinze) minutos de antecedência em relação ao horário previsto para a abertura do certame, da seguinte forma:

10.1. Para o credenciamento deverão ser apresentados os seguintes documentos:

10.1.1. Caso, a empresa licitante envie representante que não seja sócio, proprietário ou dirigente, o credenciamento far-se-á através de instrumento público de procuração ou instrumento particular confirma reconhecida em Cartório, além da cópia autenticada, ou cópia simples acompanhada do original, do respectivo Estatuto ou Contrato Social, com suas alterações, devidamente registrado no órgão competente, **cujo objeto coincida com o objeto deste edital**, além de documentos dos sócios e do representante(s) devidamente autenticado(s). (**Modelo I**).

10.1.2. Tratando-se de representante legal, o estatuto social, contrato social ou outro instrumento de registro comercial, registrado na Junta Comercial, no qual estejam expressos seus poderes para exercer direitos e assumir obrigações em decorrência de tal investidura, além do documento do(s) sócio(s) e/ou proprietário, devidamente autenticadas;

10.1.3. Para o credenciamento a licitante deverá apresentar a Declaração de **Cumprimento dos Requisitos da Habilitação e Aceite das Condições do Edital** conforme (**Modelo II**).

10.1.4. Inscrição do **CADASTRO NACIONAL DE PESSOA JURÍDICA (CNPJ)**, do objeto a ser licitado, **é condição para ser CREDENCIADO**



PREFEITURA MUNICIPAL DE SÃO DESIDÉRIO- ESTADO DA BAHIA
CNPJ Nº 13.655.436/0001-60

10.2. A microempresa e empresa de pequeno porte que quiser usufruir dos benefícios concedidos pela Lei Complementar n. 123/06 e a Lei 147/2014, deverá apresentar a comprovação de tal enquadramento, mediante a apresentação de um dos seguintes documentos:

10.2.1. Certidão emitida pela Junta Comercial ou Cartório competente

10.2.2. Certificando a situação da empresa de enquadramento ou reenquadramento de ME e EPP

10.2.3. Declaração constante do **Modelo III** deste Edital

10.3. Concluída a fase de credenciamento, os licitantes deverão entregar a Pregoeira os envelopes das “Propostas de Preços” e dos “Documentos de Habilitação”, não sendo mais aceitas novas propostas.

A documentação de credenciamento e a declaração mencionada no subitem anterior deverão ser entregues separadamente dos envelopes de “DOCUMENTAÇÃO” e de “PROPOSTA”.

10.4. Inscrição do **CADASTRO NACIONAL DE PESSOA JURÍDICA (CNPJ)**, do objeto a ser licitado, **é condição para ser CREDENCIADO.**

10.5. A entrega da carta de credenciamento do representante credenciado, o habilitará a responder pela licitante. O representante não credenciado, não poderá manifestar-se durante as sessões públicas desta licitação.

10.6. Será admitido apenas 01 (um) representante para cada licitante credenciada.

10.7. Não será admitida a participação de um mesmo representante para mais de uma LICITANTE.

10.8. A apresentação da declaração de pleno atendimento e aos requisitos de habilitação ao Edital, **é condição para Ser CREDENCIADO,** sendo considerado documento obrigatório. A não apresentação deste documento, ou sua apresentação em desacordo com o item 10.2.3, fere o disposto no artigo 4º inciso VII da Lei 10.520, sendo vício insanável.

10.9. As declarações que fazem parte do processo **(Credenciamento e Habilitação)** devem reconhecer firma em cartório, caso desejem usar a faculdade prevista na Lei Federal nº Lei 13.726/18, Art. 3º, Inciso I e II, devem trazer documentos original para reconhecimento de firma e autenticação de documentos.

10.10. Todas as cópias devem ser XEROX e não fotos ou digitalizadas, pois o sistema e-tcm não lê cópias de foto ou de digitalização.

XI- HABILITAÇÃO - ENVELOPE – A

11.1. O envelope A (**DOCUMENTAÇÃO**) deverá ser apresentado à Comissão Permanente de Licitação do município devidamente fechado e rubricado no fecho externo, contendo, frontalmente, os seguintes dizeres:



PREFEITURA MUNICIPAL DE SÃO DESIDÉRIO- ESTADO DA BAHIA
CNPJ Nº 13.655.436/0001-60

Envelope A – HABILITAÇÃO

Prefeitura Municipal de São Desidério – BA

Modalidade: TOMADA DE PREÇO Nº TP XXX/2023

Proponente:

CNPJ:

11.1.1. Todos os documentos necessários poderão ser apresentados em original, por qualquer processo de cópia autenticada por cartório competente ou por componente da Comissão Permanente da Licitação um dia antes da licitação ou publicação em órgão da imprensa oficial.

11.1.2. Os documentos extraídos por via internet terão seus dados conferidos pela Comissão perante o site correspondente.

11.1.3. Se no corpo das certidões não contiver prazo de validade, este será considerado como de **30 (trinta) dias**, contados da data de sua emissão.

11.2. A documentação relativa a HABILITAÇÃO que deverá ser apresentada por todos os licitantes consiste na comprovação a regularidade **JURÍDICA**, regularidade **FISCAL**, **QUALIFICAÇÃO TÉCNICA** e **QUALIFICAÇÃO ECONÔMICO-FINANCEIRA**.

11.3. A **HABILITAÇÃO JURÍDICA** será comprovada mediante a apresentação de (Art. 28):

11.3.1. Documentação (Identidade e CPF) dos sócios ou proprietário.

11.3.2. Registro Comercial, no caso de empresa individual;

11.3.4. Ato constitutivo, estatuto ou contrato social em vigor, devidamente registrado ou documentação equivalente no caso de outros tipos de constituição.

11.3.5. Inscrição do ato constitutivo, no caso de sociedades civis, acompanhada de prova de diretoria em exercício.

11.3.6. Cadastro Municipal do Fornecedor

11.4. A **REGULARIDADE FISCAL** será comprovada mediante a apresentação dos seguintes documentos (Art. 29):

11.4.1. Prova de inscrição no Cadastro Geral de Contribuintes – CNPJ;

11.4.2. Comprovante de inscrição no Cadastro Nacional de Pessoa Jurídica do Ministério da Fazenda - CNPJ;



PREFEITURA MUNICIPAL DE SÃO DESIDÉRIO- ESTADO DA BAHIA
CNPJ Nº 13.655.436/0001-60

11.4.3. Comprovante de inscrição no Cadastro de Contribuintes Estadual e/ou Municipal, se houver, relativo ao domicílio ou sede da licitante, pertinente a seu ramo de atividade e compatível com o objeto contratual;

11.4.4. Certidão de regularidade para com as Fazendas da União, Estadual e Municipal do domicílio ou sede da licitante, ou outra equivalente na forma da lei, com validade em vigor;

11.4.5. Certidão de regularidade perante o Fundo de Garantia por Tempo de Serviço – FGTS, emitida pela Caixa Econômica Federal, com validade em vigor;

11.4.6. Certidão Negativa de Débitos Trabalhistas – CNDT, que comprove inexistência de débitos inadimplidos perante a Justiça do Trabalho, emitida pelo Banco Nacional de Devedores Trabalhistas – BNDT em www.tst.jus.br, com validade em vigor;

11.5. A QUALIFICAÇÃO ECONÔMICO-FINANCEIRA será comprovada mediante a apresentação dos seguintes documentos (Art. 31):

11.5.1. Balanço patrimonial e demonstrações contábeis do último exercício social, já exigível devidamente registrada na JUNTA COMERCIAL, vedada a sua substituição por balancetes ou balanços provisórios e apresentados na forma da Lei e que comprovem a boa situação da empresa, conforme o prescrito no Art. 31, inciso I da Lei 8.666/93.

11.5.1.1. A empresa constituída a menos de um ano, deve apresentar o balanço de abertura da empresa.

11.5.2. O Balanço Patrimonial e as Demonstrações Contábeis deverão estar assinados por Contador ou por outro profissional equivalente, devidamente registrado no Conselho Regional de Contabilidade.

11.5.3. Os licitantes deverão apresentar, com base nas informações disponibilizadas no balanço patrimonial, os índices que medem a situação financeira da empresa (Liquidez Geral, Liquidez Corrente e Grau de Endividamento), apurados por meios das seguintes fórmulas:

a) ÍNDICE DE LIQUIDEZ GERAL (ILG)

$$\text{ILG} = \frac{\text{Ativo Circulante} + \text{Realizável a Longo Prazo}}{\text{Passivo Circulante} + \text{Exigível a Longo Prazo}}$$

b) ÍNDICE DE LIQUIDEZ CORRENTE (ILC)

$$\text{ILC} = \frac{\text{Ativo Circulante}}{\text{Passivo Circulante}}$$

c) GRAU DE ENDIVIDAMENTO GERAL (GEG)

$$\text{GEG} = \frac{\text{Passivo Circulante} + \text{Exigível a Longo Prazo}}{\text{Ativo Total}}$$



PREFEITURA MUNICIPAL DE SÃO DESIDÉRIO- ESTADO DA BAHIA
CNPJ Nº 13.655.436/0001-60

OBS₁: Os valores mínimos para tais indicadores deverão ser:

➤ Compras e Serviços:

- ILG maior ou igual a 0,8;
- ILC maior ou igual a 0,8;
- GEG menor ou igual a 0,8.

OBS₂: Obterão classificação econômico-financeira relativa ao Balanço Patrimonial, as empresas que apresentarem pelo menos dois dos três indicadores iguais ou superiores aos limites estabelecidos.

11.5.4. A licitante deverá possuir no ato de abertura das propostas um capital social ou patrimônio líquido igual ou superior a 10% do orçamento global.

11.5.4.1. **Certidão Negativa de Falência ou Concordata** expedida pelo distribuidor da Sede da Pessoa Jurídica, com data de expedição de no máximo 30 (trinta) dias da data da sessão da abertura dos envelopes contendo toda a documentação de habilitação.

11.5.5. Os documentos necessários poderão ser apresentados em original, por qualquer processo de cópia autenticada por cartório competente ou por componente da Comissão Permanente da Licitação ou publicação em órgão da imprensa oficial.

11.6. A QUALIFICAÇÃO TÉCNICA será comprovada mediante a apresentação dos seguintes documentos (Art. 30):

11.6.1. Registro no Conselho Regional de Engenharia e Agronomia (CREA), do Estado de origem, domicílio ou sede da licitante. O visto do CREA/BA para empresas não domiciliadas no estado, será exigido pela ocasião da assinatura do contrato.

11.6.2. Indicação, por meio de prova de vínculo empregatício e anotação de responsabilidade técnica (ART) de cargo e função devidamente registrado no CREA de origem, e qualificação de responsável técnico engenheiro civil, que se responsabilizará pela execução da obra e comprovação de que o responsável técnico tem habilitação legal para realizá-la, mediante a apresentação de certificado de registro de pessoa física no CREA. O certificado de Registro de Pessoa Jurídica no CREA, desde que conste o profissional que se responsabilizará pela execução da obra como responsável técnico pela empresa, substituirá a ART de Cargo e Função deste Profissional;

11.6.3. Comprovação de que o responsável técnico referido no item anterior é detentor de atestado (s) de responsabilidade técnica, devidamente registrado (s) no CREA da região onde os serviços foram executados, acompanhado (s) da (s) respectiva (s) Certidão (ões) de Acervo Técnico – CAT, expedidas por esse Conselho, que comprove ter o profissional, executando para órgão ou entidade da administração pública direta ou indireta, federal ou estadual, municipal ou Distrito federal, ou ainda, para empresa privada, serviço(s) relativo(s) a:

- Alvenaria em bloco cerâmico em edificação com área mínima de 275 m²;
- Cobertura em telha cerâmica em edificação com área mínima de 190 m²;



PREFEITURA MUNICIPAL DE SÃO DESIDÉRIO- ESTADO DA BAHIA
CNPJ Nº 13.655.436/0001-60

- **Estrutura de madeira para cobertura em edificação com área mínima de 190 m²**
- **Execução de piso intertravado de concreto com área mínima de 115 m²**

11.6.4. Comprovação de que o responsável técnico indicado no item “11.6.1.” faz parte do quadro permanente da licitante, mediante contrato social no caso de sócio ou quotista. No caso de empregado, da Carteira de Trabalho e Previdência Social (CTPS) ou de Certificado de Registro de Pessoa Jurídica no CREA; ou por meio de contrato de prestação de serviços celebrado de acordo com a legislação civil;

11.6.5. Declaração da empresa com à indicação das instalações e do aparelhamento e do pessoal técnico adequados e disponíveis para a realização do objeto da licitação, bem como da qualificação de cada um dos membros da equipe técnica que se responsabilizará pelos trabalhos.

11.6.6. Os documentos extraídos por via internet terão seus dados conferidos pela Comissão perante o site correspondente.

11.6.7. Se no corpo das certidões não contiver prazo de validade, este será considerado como de 30 (trinta) dias, contados da data de sua emissão.

11.6.8. Não serão aceitos protocolos de entrega ou solicitação de documento em substituição aos documentos requeridos no presente Edital e seus Anexos. **Certidão de Registro e Quitação da Licitante na entidade profissional competente** em qualquer das regiões do Conselho Regional de Engenharia, Arquitetura e Agronomia – CREA, expedida pelo Conselho Regional de Engenharia e Arquitetura ou por meio eletrônico/via internet, da sede da empresa licitante, dentro do prazo de validade.

11.7. OUTROS DOCUMENTOS:

11.7.1 Declaração da licitante de que não possui em seu quadro de pessoal empregado (s) com menos de 18 (dezoito) anos em trabalho noturno perigoso ou insalubre e de 16 (dezesesseis) anos em qualquer trabalho salvo na condição de aprendiz, nos termos do inciso XXXIII do 7º da Constituição Federal de 1998, em conformidade com o disposto no art. 27, inciso V, da Lei n.º 8.666/93, nos termos do **MODELO IV**.

11.7.2. Declaração formal, firmada pelo representante legal da licitante, de que não possui em seus quadros servidor ou dirigente de órgão ou entidade contratante ou responsável pela licitação, nos termos do artigo 9º, inciso III, da Lei nº 8.666/93 (**MODELO V**).

11.7.3. Alvará de Localização e Funcionamento expedido pelo Setor tributário do Município de origem da empresa, para o exercício vigente, para que haja segurança quanto a localização da Empresa, pois só através do alvará de Localização é que será identificado o local da empresa, atendendo assim ao Princípio da Razoabilidade.



PREFEITURA MUNICIPAL DE SÃO DESIDÉRIO- ESTADO DA BAHIA
CNPJ Nº 13.655.436/0001-60

11.7.4. A Pregoeira fara a diligência junto ao Portal para verificação da Certidão Negativa no Cadastro Nacional de Condenações Cíveis por ato de Improbidade Administrativa (Acórdão nº. 1793/2011 – TCU – Plenário), emitida através do Portal do Conselho Nacional de Justiça em www.cnj.jus.br da Empresa para atender ao Acórdão

;

XII - PROPOSTA DE PREÇO - ENVELOPE - B

12. O envelope B (PROPOSTA FINANCEIRA) deverá ser apresentado à Comissão Permanente de Licitação do município simultaneamente com os documentos de habilitação, devidamente fechado e rubricado no fecho externo, contendo, frontalmente, os seguintes dizeres:

Envelope B – PROPOSTA DE PREÇO

Prefeitura Municipal de São Desidério – BA

Modalidade: TOMADA DE PREÇO Nº TP XXX/2023

Proponente:

CNPJ:

12.1 - Todos os valores, preços e custos utilizados nas licitações terão como expressão monetária a moeda corrente nacional;

12.2 – A proposta comercial e os documentos que instituem deverão ser entregues em **papel timbrado da empresa (todas as folhas devem ter o timbre)**, em original, datilografado ou impresso apenas no anverso sem emendas, acréscimos, borrões, rasuras, ressalvas, entrelinhas ou omissões, salvo se, inequivocamente, tais falhas não acarretarem lesões ao direito dos demais licitantes, prejuízos à Administração ou não impedirem a exata compreensão de seu conteúdo, sendo a última página assinada pelo representante legal da empresa, com reconhecimento de firma em cartório, caso desejem usar a faculdade prevista na Lei Federal nº Lei 13.726/18, Art. 3º, Inciso I e II, devem trazer documentos original para reconhecimento de firma e autenticação de documentos. (anexo VIII).

12.2.1. No caso de serem assinadas por mandatário, será necessária a juntada da procuração outorgada, com firma reconhecida, caso desejem usar a faculdade prevista na Lei Federal nº Lei 13.726/18, Art. 3º, Inciso I e II, devem trazer documentos original para reconhecimento de firma e autenticação de documentos e com especificação dessa finalidade, **ou outorgada o poder na procuração no credenciamento.**



PREFEITURA MUNICIPAL DE SÃO DESIDÉRIO- ESTADO DA BAHIA
CNPJ Nº 13.655.436/0001-60

12.3 – a Proposta de Preço deve ser apresentada em envelope lacrado, no qual deve constar o nome ou razão social do licitante e número, modalidade e data da licitação, além da expressão proposta de preço;

12.4 - o prazo de validade comercial da proposta será de 60 (sessenta) dias, corridos a contar a partir da data da abertura das propostas, excluídos os prazos de recursos administrativos;

12.5 – A “Proposta de Preço” deverá manter as especificações nele contidas, conforme anexos. **Sua alteração ensejará a desclassificação** do licitante, podendo ser transcrito em papel timbrado da empresa;

12.6. – No orçamento de referência o Município considerou os índices aplicados na composição das taxas de Bonificação e Despesas Indiretas (BDI) não deverão ser apropriados os percentuais de IRPJ e CSLL, constante Acórdão 325/2007 – TCU/Plenário.

12.6.1. O valor referente a TPRB (Contribuição Previdenciária Sobre Receita Bruta) deverá ser igual a 4,5% (quatro inteiros e cinco décimos por cento), conforme a lei 12.546/2011, alterada pela Lei Federal nº 13.202/15.

12.6.2. É necessário que o licitante apresente o valor global, na data-base da proposta, em moeda corrente nacional, incluindo todas as despesas diretas e indiretas necessárias à plena Execução da Obra, objeto da licitação.

12.6.3. As empresas deverão apresentar nas propostas, a composição do percentual de Benefícios e Despesas Indiretas – BDI, incidente no valor global. É necessário que o licitante apresente também o Cronograma Físico-Financeiro adaptado à proposta.

12.6.4. Ressalte-se que a remuneração do contratado será feita de acordo com os grupos e os valores estipulados pelo Município, conforme apresentado nos critérios de pagamento. Ainda, estes critérios não poderão ser alterados quando da apresentação da proposta pelo licitante.

XIII - ABERTURA DOS ENVELOPES E CRITÉRIO PARA JULGAMENTO

13.1. A Comissão de Licitação procederá ao recebimento e a abertura dos envelopes no dia, hora e local, designados no item VII do presente Edital, podendo realizar tantas sessões quantas forem necessárias ao completo exame dos documentos e propostas, levando em conta seu volume e dando prévia ciência a todos os licitantes das que designar. Iniciados os trabalhos, a Comissão não receberá mais nenhuma documentação relativa à licitação.

13.2. Os licitantes presentes e os membros da Comissão Permanente de Licitação de São Desidério deverão rubricar os documentos de habilitação apresentados. Os envelopes de Proposta financeira ficarão sob a guarda da referida Comissão até o julgamento da habilitação.



PREFEITURA MUNICIPAL DE SÃO DESIDÉRIO- ESTADO DA BAHIA
CNPJ Nº 13.655.436/0001-60

13.3. Terminada a análise da documentação relativa à fase de habilitação, e se houver desistência expressa do prazo para interposição de recursos, os envelopes relativos à Proposta Financeira serão abertos. Os envelopes das licitantes inabilitadas, em poder da Comissão Permanente de Licitação do município, ficarão lacrados, à disposição dessas licitantes, para sua devolução.

13.4. Serão lavradas atas circunstanciadas logo após a abertura dos envelopes, que serão assinadas pelos representantes das empresas presentes e membros da Comissão, bem como as documentações, propostas e seus anexos.

13.5. Após iniciada a sessão de julgamento e classificação, não cabe desistência de proposta, salvo por motivo justo decorrente de fato superveniente e aceito pela Comissão;

13.6. Não se admitirá proposta que apresente preços global ou unitários simbólicos, irrisórios ou de valor zero, incompatíveis com os preços dos insumos e salários de mercado, acrescidos dos respectivos encargos, ainda que o ato convocatório da licitação não tenha estabelecido limites mínimos, exceto quando se referirem a materiais e instalações de propriedade do próprio licitante, para os quais ele renuncie a parcela ou à totalidade da remuneração.

13.7. O julgamento das propostas será objetivo, e a Comissão de licitação realizará em conformidade com os critérios previamente estabelecidos neste Edital e de acordo com os fatores exclusivamente nele referidos, de maneira a possibilitar sua aferição pelos licitantes e pelos órgãos de controle.

13.8. No caso de empate entre duas ou mais propostas, e após obedecido o disposto no § 2º do art. 3º da Lei 8666/93 e suas alterações, a classificação se fará, obrigatoriamente, por sorteio, em ato público, para o qual todos os licitantes serão convocados, vedado qualquer outro processo.

13.9. Serão desclassificadas:

A - as propostas que não atendam às exigências do ato convocatório da licitação;

B - com preços manifestamente inexequíveis, assim considerados aqueles que não venham a ter demonstrada sua viabilidade através de documentação que comprove que os custos dos insumos são coerentes com os de mercado e que os coeficientes de produtividade são compatíveis com a execução do objeto do contrato, condições estas necessariamente especificadas no ato convocatório da licitação.

13.10. Para os efeitos do disposto no sub-item B deste item consideram-se manifestamente inexequíveis, no caso de licitações de menor preço para obras e serviços de engenharia, as propostas cujos valores sejam inferiores a 70% (setenta por cento) do menor dos seguintes valores:

a) média aritmética dos valores das propostas superiores a 50% (cinquenta por cento) do valor orçado pela administração, ou

b) valor orçado pela administração.



PREFEITURA MUNICIPAL DE SÃO DESIDÉRIO- ESTADO DA BAHIA
CNPJ Nº 13.655.436/0001-60

13.11. A Presidente da Comissão de Licitação franqueará a palavra às empresas que registrem em ata os protestos ou impugnações que entenderem cabíveis, podendo ser apreciadas e decididas de imediato, salvo quando envolverem aspectos que exijam análise mais ampla;

13.12. Será adjudicado o objeto desta licitação à empresa que apresentar a proposta de menor preço para um regime de empreitada global;

13.13. Em igualdade de condições como critério de desempate, será assegurada preferência pelo fornecimento do objeto à empresa brasileira de capital nacional.

XIV – IMPUGNAÇÕES

14.1 A impugnação deverá ser dirigida ao Presidente da Comissão Permanente de Licitação do município, no endereço indicado no item VII deste edital, nos seguintes prazos:

a) por qualquer cidadão, até 5 (cinco) dias úteis antes da data fixada para abertura dos envelopes de habilitação;

b) pelas licitantes, até 2 (dois) dias úteis da data fixada para abertura dos envelopes de habilitação.

c) Ser apresentado em original e subscrito por pessoa com poderes e capacidade para tanto, datilografada ou emitida por computador, contendo razão social, CNPJ e endereço, rubricado em todas as folhas e assinado pelo representante legal ou credenciado do licitante, devidamente comprovado.

d) Ser protocolizado no Setor de Protocolo da Prefeitura Municipal de São Desidério, sito a Praça Emerson Barbosa nº 01 Centro São Desidério.

14.1.2. O pedido de Impugnação deverá ser realizado e encaminhado à Pregoeira responsável conforme determina a Lei,

a) Ser apresentado em original e subscrito por pessoa com poderes e capacidade para tanto, datilografada ou emitida por computador, contendo razão social, CNPJ e endereço, rubricado em todas as folhas e assinado pelo representante legal ou credenciado do licitante, devidamente comprovado.

b) Ser protocolizado no Setor de Protocolo da Prefeitura Municipal de São Desidério, sito a Praça Emerson Barbosa nº 01 Centro São Desidério.

14.2 A impugnação feita tempestivamente pelo licitante não o impedirá de participar do processo licitatório até o trânsito em julgado da decisão a ela pertinente.

14.3 A inabilitação do licitante importa preclusão do seu direito de participar das fases subsequentes.

14.4 A decisão do julgamento da impugnação administrativa será publicada no Diário Oficial do Município e poderá ser obtida junto a Comissão Permanente de Licitação.

XV – RECURSOS



PREFEITURA MUNICIPAL DE SÃO DESIDÉRIO- ESTADO DA BAHIA
CNPJ Nº 13.655.436/0001-60

15.1 Para todas as fases abrir-se-á o prazo de 05 (cinco) dias úteis para interposição de recursos. O prazo em questão poderá ser dispensado, desde que haja desistência expressa de interposição de recursos, por parte de todas as licitantes.

15.2 Recurso, no prazo de 05 (cinco) dias úteis a contar da intimação do ato ou da lavratura da ata, nos casos de:

- a) habilitação ou inabilitação do licitante;
- b) julgamento das propostas;
- c) anulação ou revogação da licitação;
- d) rescisão do contrato, a que se refere o inciso I do art. 79 da Lei 8666/93 e suas alterações;

15.3. O recurso previsto nas alíneas "a" e "b" do item 14.2 deste artigo terá efeito suspensivo, podendo a autoridade competente, motivadamente e presentes razões de interesse público, atribuir ao recurso interposto eficácia suspensiva aos demais recursos.

15.4. Interposto, o recurso será comunicado aos demais licitantes, que poderão impugná-lo no prazo de 5 (cinco) dias úteis.

15.5. o recurso será dirigido à autoridade superior, por intermédio da que praticou o ato recorrido, a qual poderá reconsiderar sua decisão, no prazo de 5 (cinco) dias úteis, ou, nesse mesmo prazo, fazê-lo subir, devidamente informados, devendo, neste caso, a decisão ser proferida dentro do prazo de 5 (cinco) dias úteis, contado do recebimento do recurso, sob pena de responsabilidade.

15.5.1. Os recursos cabíveis deverão obedecer aos seguintes requisitos, sob pena de não serem conhecidos:

15.5.1.1. Ser apresentado em original e subscrito por pessoa com poderes e capacidade para tanto, datilografada ou emitida por computador, contendo razão social, CNPJ e endereço, rubricado em todas as folhas e assinado pelo representante legal ou credenciado do licitante, devidamente comprovado.

15.5.1.2. Ser protocolizado no Setor de Protocolo da Prefeitura Municipal de São Desidério, sito a Praça Emerson Barbosa nº 01 Centro São Desidério. Não serão aceitos os recursos por e-mail.

15.6. Nenhum prazo de recurso, representação ou pedido de reconsideração se inicia ou corre sem que os autos do processo estejam com vista franqueada ao interessado.

15.7. A inabilitação do licitante importa preclusão do seu direito de participar das fases subsequentes;

15.8. A decisão do julgamento do recurso poderá ser obtida junto a Comissão Permanente de Licitação.

XVI - EXECUÇÃO DOS SERVIÇOS



PREFEITURA MUNICIPAL DE SÃO DESIDÉRIO- ESTADO DA BAHIA
CNPJ Nº 13.655.436/0001-60

16.1. Os serviços deverão ser realizados de acordo com os prazos e condições estipulados no contrato - **Anexo II** deste Edital.

XVII – PENALIDADES

17.1. A recusa injustificada do adjudicatário em assinar o contrato, aceitar ou retirar o instrumento equivalente dentro do prazo estabelecido pela Administração caracteriza o descumprimento total da obrigação assumida, sujeitando-o às penalidades legalmente estabelecidas.

17.2. Não se aplica aos licitantes convocados nos termos do item 17.1 deste instrumento convocatório, que não aceitarem a contratação, nas mesmas condições propostas pelo primeiro adjudicatário, inclusive quanto ao prazo e preço

17.3. Pela inexecução total ou parcial do contrato a Administração poderá, garantida a prévia defesa, aplicar ao contratado as seguintes sanções:

I - suspensão temporária de participação em licitação e impedimento de contratar com a Administração, por prazo não superior a 2 (dois) anos;

II - declaração de inidoneidade para licitar ou contratar com a Administração Pública enquanto perdurarem os motivos determinantes da punição ou até que seja promovida a reabilitação perante a própria autoridade que aplicou a penalidade, que será concedida sempre que o contratado ressarcir a Administração pelos prejuízos resultantes e após decorrido o prazo da sanção aplicada;

XVIII – PRAZO E CONDIÇÕES PARA ASSINATURA DO CONTRATO

18.1 Após homologação e adjudicação o licitante vencedor será convocado a assinar o contrato no prazo de até 05 (cinco) dias a partir da notificação, sob pena de decair o direito à contratação, sem prejuízo das sanções previstas no art. 81 da Lei 8666/93 e suas alterações.

18.2. O prazo de convocação poderá ser prorrogado uma vez, por igual período, quando solicitado pela parte durante o seu transcurso e desde que ocorra motivo justificado aceito pela Administração;

18.3. O não comparecimento da licitante vencedora para assinar o contrato no prazo acima será considerado como recusa, podendo o município convidar a licitante que suceder na ordem de classificação para assinar o contrato nas mesmas condições da primeira classificada ou revogar a licitação (art. 64 § 2º da Lei 8.666/93).

18.4. Pelo não atendimento à convocação para assinatura do contrato a licitante perderá todos os direitos que porventura tenha obtido como vencedora da licitação, bem como poderá sofrer, a critério do município, aplicação de multa de 5% (cinco por cento) sobre o valor anual estimado para contratação.



PREFEITURA MUNICIPAL DE SÃO DESIDÉRIO- ESTADO DA BAHIA
CNPJ Nº 13.655.436/0001-60

18.5. A rescisão do instrumento contratual poderá ocorrer nos termos dos artigos 77 a 79 da Lei 8.666 de 21/06/93.

18.6. A contratação com o licitante vencedor obedecerá às condições constantes da minuta do contrato, anexa neste Edital;

18.7. Para assinatura do contrato a empresa deverá representar-se por um sócio que tenha poderes de administração, apresentando o contrato social e suas alterações, além de comunicação expressa da empresa onde mencione qual o sócio que assina o contrato ou através de procurador com poderes específico.

XIX- VIGÊNCIA

19.1. O prazo para realização dos serviços é de 06 (seis) meses, e a vigência do contrato será de 08 (oito) meses a partir da assinatura do Contrato, conforme ordem de serviços, podendo ser prorrogado até o limite de 60 (sessenta) meses e entrará em vigor a partir de sua assinatura (e seus efeitos jurídicos dar-se-ão a partir da publicação no Diário Oficial);

19.2. Os contratos e seus aditamentos serão lavrados nas repartições interessadas, as quais manterão arquivo cronológico dos seus autógrafos e registro sistemático do seu extrato, salvo os relativos a direitos reais sobre imóveis, que se formalizam por instrumento lavrado em cartório de notas, de tudo juntando-se cópia no processo que lhe deu origem.

XX - DOTAÇÃO ORÇAMENTARIA:

UNIDADE: 02.06.002 – FUNDO MUNICIPAL DE EDUCAÇÃO

PROJ. ATIVIDADE – 12.365.007.1.013 – MODERNIZAÇÃO E AMPLIAÇÃO DA REDE MUN. DE ENSINO INFANTIL

ELEMENTO DE DESPESA: 4.4.90.51.00 – Obras e Instalações

FONTE: 15001001

PROJ. ATIVIDADE – 12.361.007.1.014 – MODERNIZAÇÃO E AMPLIAÇÃO DA REDE MUNICIPAL ENSINO FUNDAMENTAL

ELEMENTO DE DESPESA: 4.4.90.51.00 – Obras e Instalações

FONTE: 15001001

PROJ. ATIVIDADE – 12.365.007.2.022 – GESTÃO DAS AÇÕES DO ENSINO INFANTIL – MDE 25%

ELEMENTO DE DESPESA: 3.3.90.39.00 – Outros Serviços de Terceiros – Pessoa Jurídica

ELEMENTO DE DESPESA: 4.4.90.51.00 – Obras e Instalações

FONTE: 15001001



PREFEITURA MUNICIPAL DE SÃO DESIDÉRIO- ESTADO DA BAHIA
CNPJ Nº 13.655.436/0001-60

PROJ. ATIVIDADE – 12.361.007.2.023 – GESTÃO DAS AÇÕES DO ENSINO FUNDAMENTAL – MDE 25%

ELEMENTO DE DESPESA: 3.3.90.39.00 – Outros Serviços de Terceiros – Pessoa Jurídica

ELEMENTO DE DESPESA: 4.4.90.51.00 – Obras e Instalações

FONTE: 15001001

XXI - DISPOSIÇÕES GERAIS

21.1. O original deste edital será datado, rubricado em todas as folhas e assinado pelo Presidente da Comissão Permanente de Licitação da Prefeitura Municipal de São Desidério, autoridade que o expediu, e dele extraído-se cópias integrais ou resumidas, para sua divulgação e fornecimento aos interessados.

21.2. A participação no presente certame, implica que o licitante tem reconhecimento que examinou o Projeto, o Memorial Descritivo e a Planilha de Orçamento e também os demais anexos, não existindo nenhuma falha nos mesmos, concordando assim com estes documentos na sua íntegra;

21.3. A responsabilidade pela qualidade das obras, materiais e serviços executados/fornecidos é da empresa contratada, inclusive a promoção de readequações sempre que detectadas impropriedades que possam comprometer a consecução do objeto contratado.

21.4. Incluir nas placas e adesivos indicativos das obras, informações sobre canal para registro de denúncias, reclamações e elogios conforme previsto no “Manual do Uso da Marca do Governo Federal – Obras” da Secretaria de Comunicação Social da Presidência da República.

21.5. É facultado à Comissão Permanente de Licitação rejeitar a proposta que venha a ser apresentada em desacordo com as exigências contidas neste Edital.

21.6. A Comissão de Licitação, deverá atestar, por meio do Cadastro Nacional de Empresas Inidôneas e Suspensas (CEIS), a regularidade das empresas e/ou profissionais participantes do processo de licitação, em especial ao impedimento daquelas em contratar com o Poder Público, em atendimento ao disposto na Portaria da CGU nº 516 de 15 de março de 2010;

21.7. A Comissão de Licitação, deverá consultar no Sistema de Cadastramento Unificado de Fornecedores – SICAF, a regularidade das empresas e/ou profissionais participantes do processo de licitação, em especial ao impedimento daquelas em contratar com o Poder Público, sendo vedada a participação na licitação ou contratação da empresa que consta como impedida ou suspensa;

21.8. A qualquer tempo, antes da data fixada para abertura das propostas, poderá a Comissão Permanente de Licitação, se necessário modificar este Edital, hipótese em que deverá proceder a divulgação de novo aviso no mesmo meio de comunicação anteriormente utilizado, com restituição de todos os prazos exigidos pela Lei 8666/93 e suas alterações;

21.9. No ato da aquisição do Edital o interessado deverá observar, cuidadosamente, se o seu exemplar está devidamente completo e acompanhado de todos os seus anexos;



PREFEITURA MUNICIPAL DE SÃO DESIDÉRIO- ESTADO DA BAHIA
CNPJ Nº 13.655.436/0001-60

21.6. A Comissão Permanente de Licitação poderá em qualquer fase da licitação suspender os trabalhos, devendo promover o registro da suspensão e a convocação dos licitantes para a continuidade dos trabalhos;

21.7. As informações, elementos e esclarecimentos relativos à licitação e às condições para atendimento das obrigações necessárias ao cumprimento de seu objeto, poderão ser adquiridas no seguinte endereço:

Local: Prefeitura Municipal de São Desidério – BA. Sala da Comissão Permanente de Licitação
Praça Emerson Barbosa nº 01 – Centro – São Desidério (BA)

Hora: Atendimento das 08:00h as 12:00h e das 14:00h às 17:00

21.8. Todas as despesas referente a combustíveis, manutenção das maquinas e equipamentos, transportes, salários de operadores, ajudantes e demais envolvidos, encargos trabalhistas e previdenciários e demais obrigações inerentes as contratações correrão exclusivamente por conta da **Contratada**.

São Desidério (BA), 22 de dezembro de 2023

Márcia Bastos Carneiro da Silva

Presidente da C.P.



**PREFEITURA MUNICIPAL DE SÃO DESIDÉRIO- ESTADO DA BAHIA
CNPJ Nº 13.655.436/0001-60**

ANEXO I

PROJETO BÁSICO

REFORMA E AMPLIAÇÃO DAS ESCOLAS MARIA FRANCISCA EM PONTEZINHA, ESCOLA OTAVIANO PEREIRA DA SILVA EM CAMPO GRANDE E ESCOLA 2 DE JULHO EM POÇO DANTAS, SÃO DESIDÉRIO – BA.

1. OBJETO/DEFINIÇÕES/ INFORMAÇÕES ESSENCIAIS

1.1 Objeto

Contratação de empresa especializada no ramo da construção civil pelo regime de Empreitada Global para execução da Obra – **REFORMA E AMPLIAÇÃO DAS ESCOLAS MARIA FRANCISCA EM PONTEZINHA, ESCOLA OTAVIANO PEREIRA DA SILVA EM CAMPO GRANDE E ESCOLA 2 DE JULHO EM POÇO DANTAS, SÃO DESIDÉRIO – BA.**

1.2 Definições/Informações Essenciais

Regime de Execução: Empreitada Global

Nessa licitação não será admitida a possibilidade de Consórcio, devido a dispensabilidade de reforço de capacidade técnica e financeira do licitante, proporcionando maior disponibilidade de equipamento e pessoal especializado, ensejando ainda a participação de maior número de empresas, possibilitando a participação de empresas regionais com aumento da competitividade.

Orçamento Estimado

: R\$ 1.002.143,90 (Um milhão, dois mil cento e quarenta e três reais e noventa centavos).

Referência de Preços

: Os preços unitários que deram origem ao valor do orçamento referencial foram retirados das planilhas SINAPI- 10/2023 e SEINFRA 028.1.

Critério de Julgamento

: Menor preço global



PREFEITURA MUNICIPAL DE SÃO DESIDÉRIO- ESTADO DA BAHIA
CNPJ Nº 13.655.436/0001-60

2. JUSTIFICATIVA

2.1 Da Necessidade da Contratação

O município de São Desidério vive um notável desenvolvimento econômico e territorial. A Prefeitura Municipal de São Desidério, alinhada a esse progresso, tem dedicado esforços para proporcionar educação de qualidade a todos os munícipes.

A educação é um direito universal e um dever compartilhado entre Estado e família, devendo ser promovida e incentivada com a colaboração da sociedade. O objetivo é alcançar o pleno desenvolvimento da pessoa, preparando-a para o exercício pleno da cidadania e qualificando-a para o mercado de trabalho.

Os investimentos na área educacional visam o crescimento e preparo de toda a população do nosso município. Nesse contexto, a Prefeitura tem realizado melhorias nas escolas, incluindo reformas e ampliações periódicas, como nas escolas mencionadas anteriormente.

3. FINALIDADE

A caracterização do objeto e definição dos parâmetros do certame tem por objetivo a especificação dos requisitos, parâmetros e providências que deverão ser adotados por empresas licitantes para apresentação de proposta para execução das obras, de forma a possibilitar a sua operação. Assim, serão definidos os respectivos escopos, especificações técnicas, natureza, abrangência, cronograma, responsabilidade e atribuições relativas ao objeto do presente documento.

4. FUNDAMENTO LEGAL

Além do disposto no respectivo Edital e seus Anexos, a licitação reger-se-á pelo disposto na Lei nº 8.666 de 1993.

5. DESCRIÇÃO DETALHADA DO OBJETO, ORÇAMENTO E PREÇO DE REFERÊNCIA, REMUNERAÇÃO OU PRÊMIO.

5.1. Do Objeto da Contratação

O objeto da presente licitação é a contratação de empresa pelo regime de Empreitada global para execução da obra, serviços de engenharia e todas as demais operações necessárias e suficientes à implantação da obra.

5.2. Do Orçamento e Preço, Remuneração.

5.2.1. Do Orçamento e do Preço de Referência



PREFEITURA MUNICIPAL DE SÃO DESIDÉRIO- ESTADO DA BAHIA
CNPJ Nº 13.655.436/0001-60

No orçamento de referência o Município considerou os índices aplicados na composição das taxas de Bonificação e Despesas Indiretas (BDI) não deverão ser apropriados os percentuais de IRPJ e CSLL, constante Acórdão 325/2007 – TCU/Plenário.

O valor máximo (preço global) que o Município admite pagar para a execução dos serviços objeto desta licitação, é o global por ele estimado.

É necessário que o licitante apresente o valor global, na data-base da proposta, em moeda corrente nacional, incluindo todas as despesas diretas e indiretas necessárias à plena Execução da Obra, objeto da licitação.

As empresas deverão apresentar nas propostas, a composição do percentual de Benefícios e Despesas Indiretas – BDI, incidente no valor global. É necessário que o licitante apresente também o Cronograma Físico-Financeiro adaptado à proposta.

Ressalte-se que a remuneração do contratado será feita de acordo com os grupos e os valores estipulados pelo Município, conforme apresentado nos critérios de pagamento. Ainda, estes critérios não poderão ser alterados quando da apresentação da proposta pelo licitante.

5.2.2. Remuneração

Os pagamentos serão efetuados por meio de medições mensais, vinculadas ao desempenho (execução) da contratada. Para os grupos de serviços detalhados. De acordo com o proposto na planilha, independente do critério de elaboração da proposta pelo contratado, o Município se propõe a realizar os pagamentos em cada grupo de serviços, limitados a um percentual sobre o preço global ofertado.

Critério de Reajustamento de Preços: Não haverá reajustamento dos preços.

5.2.3. Critério de Julgamento Adotado

A licitação se dará pelo critério de menor preço global.

A proponente deverá apresentar sua proposta de preço, conforme Planilha de Orçamento Básico Resumo **Anexo**.

6 . QUALIFICAÇÃO TÉCNICA E FINANCEIRA DAS LICITANTES:

A licitante deverá apresentar documentações que comprovem sua qualificação técnica e financeira pra execução dos serviços objeto do presente documento, conforme descrito a seguir:

a) Registro no Conselho Regional de Engenharia e Agronomia (CREA), do Estado de origem, domicílio ou sede da licitante. O visto do CREA/BA para empresas não domiciliadas no estado, será exigido pela ocasião da assinatura do contrato.



PREFEITURA MUNICIPAL DE SÃO DESIDÉRIO- ESTADO DA BAHIA
CNPJ Nº 13.655.436/0001-60

b) Indicação, por meio de prova de vínculo empregatício e anotação de responsabilidade técnica (ART) de cargo e função devidamente registrados no CREA de origem, e qualificação de responsável técnico engenheiro civil, que se responsabilizará pela execução da obra e comprovação de que o responsável técnico tem habilitação legal para realizá-la, mediante a apresentação de certificado de registro de pessoa física no CREA.

O certificado de Registro de Pessoa Jurídica no CREA, desde que conste o profissional que se responsabilizará pela execução da obra como responsável técnico pela empresa, substituirá a ART de Cargo e Função deste Profissional;

c) Comprovação de que o responsável técnico referido no item anterior é detentor de atestado (s) de responsabilidade técnica, devidamente registrado (s) no CREA da região onde os serviços foram executados, acompanhado (s) da (s) respectiva (s) Certidão (ões) de Acervo Técnico – CAT, expedidas por esse Conselho, que comprove ter o profissional, executando para órgão ou entidade da administração pública direta ou indireta, federal ou estadual, municipal ou Distrito federal, ou ainda, para empresa privada, serviço(s) relativo(s) a:

- **Alvenaria em bloco cerâmico em edificação com área mínima de 275 m²;**
- **Cobertura em telha cerâmica em edificação com área mínima de 190 m²;**
- **Estrutura de madeira para cobertura em edificação com área mínima de 190 m²**
- **Execução de piso intertravado de concreto com área mínima de 115 m²**

c) comprovação de que o responsável técnico indicado no item “a” faz parte do quadro permanente da licitante, mediante contrato social no caso de sócio ou quotista. No caso de empregado, da Carteira de Trabalho e Previdência Social (CTPS) ou de Certificado de Registro de Pessoa Jurídica no CREA; ou por meio de contrato de prestação de serviços celebrado de acordo com a legislação civil;

d) Balanço Patrimonial e demonstrações contábeis do último exercício social do proponente, já exigíveis e apresentados na forma da lei, (registrado na Junta Comercial) que comprovem a boa situação financeira da empresa, vedada a sua substituição por balancetes ou balanços provisórios, podendo ser atualizado por índices oficiais quando encerrado há mais de 03 (três) meses da data de apresentação da proposta. Os demonstrativos acima devem ser assinados por profissional em situação regular junto ao Conselho Regional de Contabilidade, inclusive com aposição dos selos (DHP); e acompanhado da certidão de regularidade junto ao Conselho Regional de Contabilidade;

e) A licitante deverá possuir no ato de abertura das propostas um capital social ou patrimônio líquido igual ou superior a **R\$ 150.000,00** (cento e cinquenta mil reais).



PREFEITURA MUNICIPAL DE SÃO DESIDÉRIO- ESTADO DA BAHIA
CNPJ Nº 13.655.436/0001-60

7. PRAZO

O prazo de execução das obras, a contar da emissão da respectiva Ordem de Início pelo Município, é de **06 (seis) meses**, conforme consta no Cronograma físico financeiro e o prazo de vigência será de 08 (oito) meses. Considerando esse prazo, deverá ser elaborado e submetido à aprovação do Município pela Contratada o planejamento das obras e serviços, inclusive seus cronogramas de execução. A Contratada deverá, ainda, apresentar cronograma detalhado ao Município relativo à execução das obras e serviços, considerando a ocorrência de períodos chuvosos que possam interferir no andamento das referidas obras e serviços.

8 . ASPECTOS GERAIS

As obras e serviços objeto deste termo deverão ser executados em sua integralidade pela Contratada, compreendendo a totalidade das etapas de obras, serviços e instalações necessárias, até a sua entrega, atendidos os requisitos técnicos, ambientais e legais para sua utilização em condições de segurança estrutural e operacional e com as características adequadas à finalidade para a qual foram contratadas.

As obras e os serviços executados pela Contratada se encontram especificados nos projetos de engenharia e respectivas memórias, constituindo-se parte integrante deste documento, que demonstram a visão global dos investimentos necessários e as definições quanto aos níveis de serviço que deverão ser atendidos.

9. EXECUÇÃO DA OBRA

A Contratada deverá atender aos requisitos especificados no presente documento, de forma a garantir a conclusão das obras execução da construção, conforme o memorial descritivo.

A Contratada deverá executar as obras e serviços em conformidade com os projetos aprovados pelo Município e observar as especificações de serviços e materiais, bem como o cronograma físico-financeiro estabelecido pelo Município.

A Contratada deverá alocar mão-de-obra, equipamentos e demais recursos necessários à realização das obras e serviços que compreendem os itens relacionados a seguir. Todas as obras e serviços executados conforme:

- Projetos executivos.
- Especificações Técnicas.
- Normas Técnicas da ABNT.
- Normas e Procedimentos do Ministério do Trabalho.



PREFEITURA MUNICIPAL DE SÃO DESIDÉRIO- ESTADO DA BAHIA
CNPJ Nº 13.655.436/0001-60

9.1. Organização da Contratada

Compete à Contratada prover:

- I. Os materiais necessários à execução das obras e serviços prestados neste documento, acondicionando-os de forma a preservar sua qualidade.
- II. Os equipamentos e ferramentas necessários à execução dos serviços previstos neste documento, efetuando sua manutenção de forma a garantir a sua plena funcionalidade.
- III. As instalações administrativo-operacionais que atendam ao dimensionamento de efetivo próprio e de terceiros, equipamentos e materiais previstos para a realização dos serviços que constem da planilha de serviços do presente Termo de Referência.
- IV. A manutenção de depósitos e almoxarifados de materiais e de equipamentos até a conclusão e aceite pelo Município das obras e serviços, bem como a respectiva desmobilização, após a conclusão e aceite pelo Município das obras e serviços.

9.2 Obrigações da Contratada

Além das obrigações descritas nas cláusulas contratuais, a Contratada deverá:

- Solicitar todas as licenças e/ou autorizações necessárias para o início dos trabalhos.
- Realizar todos os recolhimentos bancários referentes a taxas, impostos, licenças e demais encargos junto aos órgãos Públicos e/ou Privados.
- Providenciar o Diário de Obras para que as partes registrem os serviços diários, as alterações ocorridas e fatos relevantes.
- Providenciar a limpeza final, que deverá ser aprovada pela Fiscalização.

9.3. Relatório de Atividades

A Contratada deverá disponibilizar banco de dados e apresentar ao Município, em períodos a serem definidos pelo próprio Município, relatórios consolidados contendo informações sobre as atividades e de seu desempenho, detalhando, inclusive, os serviços realizados e os materiais e recursos aplicados, bem como sobre quaisquer outros dados julgados pertinentes. Havendo necessidade de informações extemporâneas sobre as obras e serviços, a Contratada atenderá a qualquer tempo e de imediato ao Município em suas questões, fornecendo as informações requeridas na forma adequada.



PREFEITURA MUNICIPAL DE SÃO DESIDÉRIO- ESTADO DA BAHIA
CNPJ Nº 13.655.436/0001-60

9.4. Instruções e Procedimentos

A Contratada deverá atender às normas utilizadas da ABNT – Associação Brasileira de Normas Técnicas, onde essas últimas couberem.

A aplicação dessas normas deverá estender-se a todo objeto, suas instalações, equipamentos, materiais e obras.

Seus empregados e seus contratados deverão ser devidamente informados e orientados para o atendimento das normas, instruções e procedimentos comuns a todos e daquelas específicas de suas áreas de atuação.

Toda e qualquer inclusão, alteração, atualização ou modificação desejada pela Contratada deverá ser previamente submetida à aprovação pela fiscalização do Município.

10. CRITÉRIOS DE MEDIÇÃO E PAGAMENTO

a) Critério de Aceitabilidade

A aceitabilidade da obra está condicionada: à correta execução do projeto de engenharia; ao acompanhamento e atestado dos serviços pela fiscalização; aos relatórios de controle da qualidade, contendo os resultados dos ensaios e determinações devidamente interpretados, caracterizando a qualidade do serviço executado e aos requisitos impostos pelas normas vigentes da ABNT e do Município.

b) Medições dos Serviços

As medições serão feitas mensalmente, sempre que as etapas forem concluídas e constarão de folhas-resumo, contendo a relação de serviços, conforme Cronograma Físico-Financeiro.

c) Forma de Pagamento

O Município pagará a Contratada, pelos serviços contratados e executados, o preço integrante da proposta aprovada.

Fica expressamente estabelecido que os preços por solução globalizada incluam a sinalização provisória, todos os insumos e transportes, bem como impostos, taxas, custos financeiros, lucros e bonificações, de acordo com as condições previstas nas especificações e nas normas indicadas no Edital e mais documentos da licitação, constituindo assim sua única remuneração pelos trabalhos contratados e executados.

Obedecido ao cronograma físico-financeiro apresentado, será procedida a medição dos serviços. Emitido o atestado de conformidade, a Contratada deverá apresentar as notas fiscais correspondentes à



PREFEITURA MUNICIPAL DE SÃO DESIDÉRIO- ESTADO DA BAHIA
CNPJ Nº 13.655.436/0001-60

medição. O pagamento referente a cada medição será liberado mediante comprovação, pela Contratada, da regularidade fiscal, nos termos do Edital. Sendo constatada qualquer irregularidade em relação à situação cadastral da Contratada, esta será formalmente comunicada de sua situação irregular, para que apresente justificativa e comprovação de regularidade. Caso não se verifique que a empresa regularizou sua situação, estará sujeita ao enquadramento nos motivos do art. 78, da Lei nº 8.666/93 e alterações posteriores.

11. ATUALIZAÇÃO E REAJUSTES DE PREÇOS

11.1 Os preços dos serviços não serão reajustados.

12. FISCALIZAÇÃO

Os serviços do presente Edital serão fiscalizados pela Secretaria Municipal de Cultura Esporte e Lazer, bem como pelo Engenheiro Civil responsável lotado no Núcleo de Programas Estratégicos.

13. GARANTIA CONTRATUAL E SEGURO RISCO DE ENGENHARIA

13.1. Garantia Contratual

Para assinar o contrato, deverá o vencedor aceitar as condições de garantia mediante caução no valor de **2,5%** (dois e meio por cento) do valor bruto da obra, em uma das seguintes modalidades: Dinheiro, Seguro-garantia e Fiança Bancária. O seguro deverá ter vigência sobre todo o período da execução do contrato, estendendo-se a cobertura por mais 02 (dois) meses após a vigência do contrato. A caução deverá ser depositada na conta caução da Caixa Econômica Federal, apresentar a comprovação a Prefeitura municipal até a data de assinatura do contrato, em horários de expediente desta.

13.2. Seguro Risco de Engenharia

A Contratada deverá providenciar as suas custas, seguro com cobertura básica, especiais, adicionais e de Responsabilidade Civil Geral e Cruzada em até 5 (cinco) dias úteis após a assinatura do contrato e antes da emissão da Ordem de Início de Serviço, a

Apólice de Risco de Engenharia, com as coberturas previstas, tendo o Município como BENEFICIÁRIO, no valor da contratação. O seguro deverá ter vigência sobre todo o período da execução do contrato, estendendo-se a cobertura por mais 02 (dois) anos após a vigência do contrato.

b) Coberturas Mínimas

13.2.1 Cobertura Básica



PREFEITURA MUNICIPAL DE SÃO DESIDÉRIO- ESTADO DA BAHIA
CNPJ Nº 13.655.436/0001-60

Seguros para obras civis em construção (OCC) riscos inerentes à construção ou erro de execução ou de projeto e sabotagens; riscos da natureza (danos causados por vendaval, queda de granizo, queda de raio e alagamento, entre outros);

13.2.3. Coberturas Especiais

Despesas extraordinárias: cobre despesas de mão-de-obra para serviços noturnos e /ou realizados em feriados e finais de semana para consertos ou fretamento de meios de transporte. Tumultos: cobre despesas com danos causados por tumulto, greve ou greve patronal (lockout).

Desentulho do local: cobre despesas com retirada de entulho do local.

Obras concluídas: cobre danos materiais causados exclusivamente a barracões e andaimes existentes no local da construção.

Obras temporárias: cobre danos materiais causados exclusivamente a barracões e andaimes existentes no local da construção.

Despesas de salvamento e contenção de sinistros: cobre despesas com providências de emergência para conter as consequências de prejuízo decorrente de acidentes. Danos morais decorrentes de responsabilidade civil: cobre danos causados involuntariamente a terceiros em decorrência dos trabalhos pertinentes à obra.

13.2.4 Coberturas Adicionais

Erro de projeto/risco de fabricante: cobre danos causados à obra decorrentes de erro de projeto mais prejuízos ocorridos durante reposição, reparo e retificação.

Responsabilidade civil: além de garantir indenização para danos a terceiros, cobre gastos com honorários de advogados.

Responsabilidade Civil Cruzada: cobre os danos materiais e corporais causados involuntariamente a terceiros, decorrentes da execução da obra por empreiteiros ou subempreiteiros ligados diretamente ao segurado principal na prestação de serviços durante o prazo de vigência de apólice.

Propriedade circunvizinha: cobre danos materiais a outros bens de propriedade do segurado ou bens de terceiros sob a sua guarda, custódia ou controle, existentes no canteiro de obras, desde que comprovadamente decorrentes dos trabalhos de execução ou testes.

13.2.5. Manutenção Simples, Ampla e Garantia Manutenção simples: garante danos causados aos bens decorrentes da execução dos trabalhos de acertos, ajustes e verificação realizados durante o período de manutenção.



PREFEITURA MUNICIPAL DE SÃO DESIDÉRIO- ESTADO DA BAHIA
CNPJ Nº 13.655.436/0001-60

Manutenção ampla: além da cobertura pra manutenção simples, ou seja, para os empreiteiros segurados, durante as operações realizadas por eles, no período de manutenção, garante danos verificados nesse mesmo período, porém ocorridos na fase de construção ou instalação.

Lucros Cessantes Decorrentes de Responsabilidade Civil: garante as quantias pelas quais o segurado é responsável, referentes a perdas financeiras e lucros cessantes causados involuntariamente a terceiros em decorrência dos trabalhos pertinentes à obra.

Responsabilidade Civil do Empregador: garante as quantias pelas quais o segurado vier a ser responsável civilmente, devido aos danos corporais causados involuntariamente a empregados ou a seus representantes quando estiverem exclusivamente a ser serviço no canteiro de obras.

Na apólice mencionada deverão constar, no mínimo, as seguintes informações:

- Número completo da licitação ou, quando se tratar de aditamento, o número do contrato;
- Objeto a ser contratado, especificado neste Edital;
- Localidade do risco, destacando o nome da obra onde será executado o objeto licitado;
- Nome e número do CNPJ do emitente (seguradora);
- Nome e número do CNPJ da Contratada (contratante da apólice).

O valor segurado deverá ser corrigido toda vez que incidir correspondente correção no montante contratual.

Do mesmo modo, se houver prorrogação do prazo contratual a vigência da apólice deverá ser prorrogada por igual período.

14. CRONOGRAMA FÍSICO-FINANCEIRO

O cronograma físico-financeiro apresenta os serviços a serem executados pelo contratado e é o elemento básico de controle da obra, como também elemento de referência para medição e pagamento.



PREFEITURA MUNICIPAL DE SÃO DESIDÉRIO- ESTADO DA BAHIA
CNPJ Nº 13.655.436/0001-60

15. PROPRIEDADE DA INFORMAÇÃO

As informações relativas ao presente Termo de Referência não serão duplicadas nem mesmo utilizadas pela Contratada, total ou parcialmente, para qualquer outro objetivo que não seja indispensável à consecução das obras e serviços por ela executados, sem prévia autorização do Município, por escrito.

16. ASPECTOS AMBIENTAIS

A Contratada é responsável, perante a legislação ambiental aplicável, por todas as obras e instalações de apoio e serviços que estiver realizando/mantendo, bem como pelas consequências legais das omissões ou das ações empreendidas pelos seus empregados e prepostos, em conformidade com as especificações, normas e planos básicos ambientais.

A Contratada é obrigada a obedecer todas as normas e leis referentes à prevenção de acidentes de trabalho nos locais das obras, nas instalações de apoio e nos serviços ao longo do trecho.

17. PROJETO EXECUTIVO DE ENGENHARIA

Quanto à elaboração do plano de execução do objeto deve-se dar atenção à questão logística do abastecimento de materiais, insumos na obra e da manutenção do tráfego local, concomitante com a execução dos serviços, procurando minimizar o possível transtorno causado à população em decorrência das obras.

Deverão ser seguidas as concepções adotadas no projeto Básico (**Anexo**), bem como as diretrizes preconizadas pelo Município para a concepção da obra.

A obra de construção deverá ser atacada, em tantas frentes de serviços quanto necessário, a fim de que o empreendimento seja concluído no prazo programado.

Durante a execução da obra a Contratada deve levar em consideração os seguintes aspectos: qualidade dos serviços, inclusive obediência ao projeto de Engenharia e aos dispositivos contratuais; cumprimento de prazos, metas contratuais e cronograma físico-financeiro; proteção ao meio ambiente; solução de problemas construtivos surgidos, com anuência do Município; execução de ensaios e elaboração do Projeto de Engenharia.

Deverão ser considerados os requisitos concernentes ao Projeto de Engenharia, aos materiais, equipamentos, controle de qualidade, condições de conformidade e não conformidade, entre outros critérios, satisfazendo aos requisitos impostos pelas normas vigentes da ABNT e do Município.



PREFEITURA MUNICIPAL DE SÃO DESIDÉRIO- ESTADO DA BAHIA
CNPJ Nº 13.655.436/0001-60

ANEXO II

MINUTA DE CONTRATO

CONTRATO SOB REGIME DE EMPREITADA GLOBAL
QUE ENTRE SI FAZEM:
A PREFEITURA MUNICIPAL DE SÃO DESIDÉRIO E A EMPRESA LTDA.
Nº ____/2023

A PREFEITURA MUNICIPAL DE SÃO DESIDÉRIO, pessoa jurídica de direito público interno, com sede à Pça Emerson Barbosa, nº 01 - Centro, São Desidério, Estado do Bahia, CEP: 47.820-000, inscrita no CNPJ N.º13.655.436/0001-60 representado pelo Excelentíssimo Prefeito Municipal, Sr. José Carlos de Carvalho, RG.: 6055404 SSP/BA, CPF nº. 687.312.805-87, doravante denominada simplesmente de **CONTRATANTE** e a empresa: **x.x.x.x.x.x.x.x.**, inscrita no C.N.P.J. sob n.º **x.x.x.x.x.x.x.x.x**, com sede à nº - Bairro - no Município de - BA, doravante denominada simplesmente, **CONTRATADA**, neste ato representada por seu representante legal, Sr. **X;x;x;x;x;x;x;x**, brasileiro, casado, comerciante, portador da Cédula de Identidade nº **x.x.x.x.x.x.x.x**, SSP/., inscrito no CPF sob nº **x.x.x.x.x.x.x.x.x**, residente e domiciliado à - Bairro - no Município de - BA, resolvem celebrar o presente Contrato, de conformidade com o Processo Licitatório - Tomada de Preço nº TP xxx/2023, Processo Administrativo nº xxx/2023, mediante as cláusulas e condições adiante estipuladas e que reciprocamente aceitam:

CLÁUSULA PRIMEIRA - DO OBJETO E ELEMENTOS CARATERÍSTICOS;

Contratação de empresa especializada no ramo da construção civil/pelo o regime de Empreitada Global para execução da Obra - **Execução de reformas e ampliações nas Escolas: Maria Francisca em Pontezinha, Escola Otaviano Pereira da Silva em Campo Grane e Escola 2 de Julho em Poço Dantas, Município de São Desidério/Ba.**

Parágrafo Primeiro - Será providenciada pela Administração até o quinto dia útil do mês seguinte ao de sua assinatura a publicação resumida deste instrumento de contrato ou de seus aditamentos na imprensa oficial, pois esta condição é indispensável para sua eficácia.

CLÁUSULA SEGUNDA - REGIME E OBRIGAÇÕES DO CONTRATANTE

1. Disponibilizar, com necessária antecedência o local onde será realizada a obra, com adequações de locais próximos para armazenamento de todo o material utilizado pela Contratada, bem como as necessárias interdições das vias públicas previamente acertadas.
2. comunicar de imediato a contratada das irregularidades no desenvolvimento da obra;
3. acompanhar e fiscalizar todas as atividades da contratada pertinentes ao objeto contratado, o que não exime a CONTRATADA da responsabilidade por danos causados;
4. Atestar, por meio do Cadastro Nacional de Empresas Inidôneas e Suspensas (CEIS), a regularidade das empresas e/ou profissionais participantes do processo de licitação;



PREFEITURA MUNICIPAL DE SÃO DESIDÉRIO- ESTADO DA BAHIA
CNPJ Nº 13.655.436/0001-60

5. Realizar os pagamentos devidos, após apresentação de medição devidamente assinada pelo engenheiro fiscalizador.

CLÁUSULA TERCEIRA – REGIME E OBRIGAÇÕES DO CONTRATADO

1. Será este contrato regido pelo regime de empreitada por preço global
 2. O contrato deverá ser executado fielmente pelas partes, de acordo com as cláusulas avençadas e as normas previstas na Lei nº 8.666/93, respondendo cada uma pelas consequências de sua inexecução total ou parcial.
 3. A execução do contrato deverá ser acompanhada e fiscalizada por um representante da Administração especialmente designado, permitida a contratação de terceiros para assisti-lo e subsidiá-lo de informações pertinentes a essa atribuição.
 4. O contratado deverá manter preposto, aceito pela Administração, no local do serviço, para representá-lo na execução do contrato.
 5. O contratado é obrigado a reparar, corrigir, remover, reconstruir ou substituir, às suas expensas, no total ou em parte, o objeto do contrato em que se verificarem vícios, defeitos ou incorreções resultantes da execução.
 6. O contratado é responsável pelos danos causados diretamente à Administração ou a terceiros, decorrentes de sua culpa ou dolo na execução do contrato, não excluindo ou reduzindo essa responsabilidade a fiscalização ou o acompanhamento pelo órgão interessado.
 7. O contratado é responsável pelos encargos trabalhistas, previdenciários, fiscais e comerciais resultantes da execução do contrato.
- § 1º A inadimplência do contratado, com referência aos encargos trabalhistas, fiscais e comerciais não transferem à Administração Pública a responsabilidade por seu pagamento, nem poderá onerar o objeto do contrato.
- § 2º A Administração Pública responde solidariamente com o contratado pelos encargos previdenciários resultantes da execução do contrato, nos termos do §2º do Art. 71 da Lei nº 8.666/93.
8. O contratado, na execução do contrato, sem prejuízo das responsabilidades contratuais e legais, poderá sub-rogar ou sub-contratar os serviços, até o limite admitido, em cada caso, pela Administração.
 9. Executado o contrato, o seu objeto será recebido:
 - a) provisoriamente, pelo responsável por seu acompanhamento e fiscalização, mediante termo circunstanciado, assinado pelas partes em até 15 (quinze) dias da comunicação escrita do contratado;
 - b) definitivamente, por servidor ou comissão designada pela autoridade competente, mediante termo circunstanciado, assinado pelas partes, após o decurso do prazo de observação, ou vistoria que comprove a adequação do objeto aos termos contratuais, observado o disposto no art. 69 desta Lei;



PREFEITURA MUNICIPAL DE SÃO DESIDÉRIO- ESTADO DA BAHIA
CNPJ Nº 13.655.436/0001-60

§ 1º O recebimento provisório ou definitivo não exclui a responsabilidade civil pela solidez e segurança do serviço, nem ético-profissional pela perfeita execução do contrato, dentro dos limites estabelecidos pela lei ou pelo contrato.

§ 2º O prazo a que se refere a alínea "b" deste artigo não poderá ser superior a 90 (noventa) dias, salvo em casos excepcionais, devidamente justificados e previstos no edital.

§ 3º Na hipótese de o termo circunstanciado ou a verificação a que se refere este artigo não serem, respectivamente, lavrado ou procedida dentro dos prazos fixados, reputar-se-ão como realizados, desde que comunicados à Administração nos 15 (quinze) dias anteriores à exaustão dos mesmos.

10. A Administração rejeitará, no todo ou em parte, o serviço executado em desacordo com o contrato.

11. A Contratada deverá facilitar a ação da fiscalização na inspeção dos serviços, em qualquer dia ou hora prestando todas as informações e esclarecimentos solicitados, inclusive de ordem administrativa.

12. A Contratada responderá financeiramente, sem prejuízo de medidas outras que possam ser adotadas, por quaisquer danos de sua responsabilidade para com a União, Estado ou Município ou terceiros.

13. A Contratada deverá arcar com todas as despesas decorrentes de eventuais trabalhos noturnos e em domingos e feriados, inclusive as de iluminação.

14. O Contratado deverá fornecer e transportar os materiais, ferramentas e equipamentos necessários para a perfeita execução dos trabalhos;

15. Substituir os materiais que, por imprudência, negligência ou imperícia inutilizar;

16. Guardar e vigiar todos os seus bens existentes no local da obra;

17. Empregar na execução dos serviços contratados tão somente operários capazes, todos devidamente registrados e segurados, nas categorias e quantidades necessárias ao bom andamento dos serviços;

18. Cumprir todas as disposições legais relativas à higiene e segurança do trabalho;

19. Apresentação do cadastro Nacional de obras;

20. Fornecer e obrigar que os operários utilizem todos os equipamentos de proteção individual, além de crachá de identificação padrão da CONTRATANTE

21. Apresentar, mensalmente, cópia autenticada das guias de recolhimento relativas ao INSS, FGTS E ISS e demais encargos;

22. Responsabilizar-se pelo pagamento dos autos de infração a que der causa, sejam eles de natureza trabalhista ou decorrentes da inobservância das normas de medicina e segurança do trabalho;

23. Fornecer à CONTRATANTE os recibos dos pagamentos efetuados aos seus empregados, inclusive do acerto final (rescisão) e folha de pagamento;

24. Fazer seguro de responsabilidade civil – danos materiais e pessoais a terceiros – de forma a isentar a CONTRATANTE de qualquer responsabilidade por danos e prejuízos decorrentes de acidentes que eventualmente ocorram durante a execução dos serviços previstos neste contrato;



PREFEITURA MUNICIPAL DE SÃO DESIDÉRIO- ESTADO DA BAHIA
CNPJ Nº 13.655.436/0001-60

25. Responder pela boa qualidade dos serviços e solidez das obras, nos termos da lei e do contrato;
26. Proibição à CONTRATADA executar qualquer alteração, supressão ou acréscimo dos serviços previstos no presente contrato, sem que a CONTRATANTE, previamente autorize por escrito, sob a forma de aditivo a este ou de forma de novo contrato.
27. Atender ao Projeto Básico do Edital de Licitação.
28. Compete à Contratada prover as instalações administrativo-operacionais que atendam ao dimensionamento de efetivo próprio e de terceiros, equipamentos e materiais previstos para a realização dos serviços que constem da planilha de serviços.
29. Compete à Contratada prover a manutenção de depósitos e almoxarifados de materiais e de equipamentos até a conclusão e aceite pelo Município das obras e serviços, bem como a respectiva desmobilização, após a conclusão e aceite pelo Município das obras e serviços.
30. Realizar adequadamente as obras ora contratadas, utilizando como implemento de critérios de rendimento e economicidade, nos locais previamente determinados pela Contratante, deixando os locais em perfeitas condições de utilização segundo a natureza e utilização das obras.
31. Atender, as requisições de correções feitas pela Contratante no prazo estipulado pelo Fiscal do Contrato.
32. Utilizar-se de mão de obra e materiais da melhor qualidade, com profissionais altamente qualificados, responsabilizando-se por quaisquer danos de natureza dolosa ou culposa que este venha causar à Contratante ou terceiros.
33. Manter na obra, desde o primeiro dia de início de serviços, um Livro de Ocorrências, que deverá ser entregue à Prefeitura, quando da entrega da obra, sendo que o mesmo não poderá conter rasuras sob qualquer hipótese o qual receberá o visto do Engenheiro de Obras semanalmente como forma de fiscalização.
34. Manter durante a execução do contrato, em compatibilidade com as obrigações assumidas, todas as condições de qualificação e habilitação.
35. Submeter quando requisitado pela contratante, os materiais utilizados na execução da obra à previa aprovação, arcando inclusive com os testes de qualidade quando necessário.
36. Permitir o acesso dos servidores dos Órgãos ou entidades publica contratante, bem como dos órgãos de controle interno e externo, e seus documentos e registros contábeis;
37. Somente disponibilizar no canteiro de obras, empregados com o devido registro na CTPS, com exames médicos e, no mínimo, piso salarial da categoria profissional.



PREFEITURA MUNICIPAL DE SÃO DESIDÉRIO- ESTADO DA BAHIA
CNPJ Nº 13.655.436/0001-60

38. Além da relação dos operários devidamente registrados, a empresa deverá apresentar folha de pagamento do mês anterior para fins de fiscalização, sempre que solicitado.
39. Solicitar todas as licenças e/ou autorizações necessárias para o início dos trabalhos;
40. Realizar todos os recolhimentos bancários referentes a taxas, impostos, licenças e demais encargos junto ao Órgãos Públicos e/ou Privados.
41. A Contratada deverá disponibilizar banco de dados e apresentar ao Município, em períodos a serem definidos pelo próprio Município, relatórios consolidados contendo informações sobre as atividades e de seu desempenho, detalhando, inclusive, os serviços realizados e os materiais e recursos aplicados, bem como sobre quaisquer outros dados julgados pertinentes. Havendo necessidade de informações extemporâneas sobre as obras e serviços, a Contratada atenderá a qualquer tempo e de imediato ao Município em suas questões, fornecendo as informações requeridas na forma adequada.
42. A Contratada deverá atender às normas utilizadas da ABNT – Associação Brasileira de Normas Técnicas, onde essas últimas couberem.
43. A aplicação dessas normas deverá estender-se a todo objeto, suas instalações, equipamentos, materiais e obras.
44. Seus empregados e seus contratados deverão ser devidamente informados e orientados para o atendimento das normas, instruções e procedimentos comuns a todos e daquelas específicas de suas áreas de atuação.
45. Toda e qualquer inclusão, alteração, atualização ou modificação desejada pela Contratada deverá ser previamente submetida à aprovação pela fiscalização do Município.

CLÁUSULA QUARTA – FISCALIZAÇÃO

1. - A execução do contrato será objeto de acompanhamento, controle, fiscalização e avaliação por representante da Contratante, para este fim especialmente designado, ficando o representante da Secretaria de Infraestrutura/Engenheira, **Flávia Maiana Porto da Rocha Cruz** anotar em registro próprio todas as ocorrências relacionadas com a execução do contrato, determinando o que for necessário à regularização das faltas ou defeitos observados.
2. - A fiscal da obra é formalmente designada pela Administração, e comprovadamente habilitado para gerenciar cada contrato, será a responsável pelo fiel cumprimento das cláusulas contratuais, inclusive as pertinentes aos encargos complementares, conforme determinação do Portaria nº 276/2021.
- 3 - Além das atividades neste contrato, no edital que originou esse contrato, bem como em seus anexos, são atribuições da fiscal de obra:
- a) Inspeccionar sistematicamente o objeto do contrato, com a finalidade de examinar ou verificar se sua execução obedece às especificações técnicas de materiais e/ou serviços, ao projeto, aos prazos estabelecidos e demais obrigações do contrato;



PREFEITURA MUNICIPAL DE SÃO DESIDÉRIO- ESTADO DA BAHIA
CNPJ Nº 13.655.436/0001-60

- b) Organizar de forma sistemática todas as informações pertinentes aos processos que envolvem a obra: projetos, licitação, contrato, medições, cronogramas físico-financeiros previstos e realizados, aditivos, reajustamentos, realinhamentos, pagamentos, Projeto como construído (As Built), termos de recebimento provisório e definitivo e devolução de cauções, etc.
- c) Disponibilizar, mensalmente, relatórios constando informações gerenciais da obra;
- d) Aferir as medições dos serviços executados que deverão ser acompanhadas por registro fotográfico e pelas respectivas memórias de cálculo;
- e) Solicitar, formalmente, a contratada, nos eventuais aditivos e paralisações, justificativa técnica respectiva e com base na mesma, formar juízo de valor desses eventos e encaminhar a documentação necessária para instâncias superiores providenciarem as medidas cabíveis aos mesmos;
- f) Comunicar a instâncias superiores qualquer infração cometida pela contratada, mediante parecer técnico fundamentado, a fim de que as medidas legais cabíveis possam ser aplicadas.
- g) Exigir da CONTRATADA o cumprimento dos prazos dispostos no CRONOGRAMA FÍSICO-FINANCEIRO apresentado anexo a este instrumento, considerando que a execução de cada serviço/etapa será aferido, em cada medição, consoante CRONOGRAMA FÍSICO-FINANCEIRO, previamente aprovado e que a aferição dos prazos se dará mediante a comparação entre o valor total da etapa prevista no cronograma físico-financeiro e o efetivamente realizado, no mês em análise.
4. As decisões e providências que ultrapassarem a competência do representante deverão ser solicitadas a seus superiores em tempo hábil para a adoção das medidas convenientes.
5. A fiscalização será exercida no interesse exclusivo da Prefeitura Municipal De São Desidério, não excluindo ou reduzindo a responsabilidade da CONTRATADA, inclusive perante terceiros, por qualquer irregularidade, sendo que na ocorrência não deverá implicar co-responsabilidade do poder público ou de seus agentes e prepostos, salva seja caracterizada a omissão funcional por partes destes.

CLÁUSULA QUINTA – DO PREÇO E DO REGIME DE EXECUÇÃO

1. Pela execução dos serviços descritos na Cláusula Primeira, a CONTRATADA, receberá a importância de R\$-----). O reajustamento só ocorrerá no caso de haver atraso na liberação do pagamento das medições devidas.
2. Os serviços objeto deste Contrato serão executados pelo regime de EMPREITADA POR PREÇO GLOBAL

CLÁUSULA SEXTA – PAGAMENTO

1. Critério de Aceitabilidade A aceitabilidade da obra está condicionada: à correta execução do projeto de engenharia; ao acompanhamento e atestado dos serviços pela fiscalização; aos relatórios de controle da qualidade, contendo os resultados dos ensaios e determinações devidamente interpretados, caracterizando a qualidade do serviço executado e aos requisitos impostos pelas normas vigentes da ABNT e do Município.
2. Medições dos Serviços



PREFEITURA MUNICIPAL DE SÃO DESIDÉRIO- ESTADO DA BAHIA
CNPJ Nº 13.655.436/0001-60

3. As medições serão feitas mensalmente, sempre que as etapas forem concluídas e constarão de folhas-resumo, contendo a relação de serviços, conforme Cronograma Físico-Financeiro.
4. Forma de Pagamento
5. O Município pagará a Contratada, pelos serviços contratados e executados, o preço integrante da proposta aprovada.
6. Fica expressamente estabelecido que os preços por solução globalizada incluam a sinalização provisória, todos os insumos e transportes, bem como impostos, taxas, custos financeiros, lucros e bonificações, de acordo com as condições previstas nas especificações e nas normas indicadas no Edital e mais documentos da licitação, constituindo assim sua única remuneração pelos trabalhos contratados e executados.
7. Obedecido ao cronograma físico-financeiro apresentado, será procedida a medição dos serviços. Emitido o atestado de conformidade, a Contratada deverá apresentar as notas fiscais correspondentes à medição. O pagamento referente a cada medição será liberado mediante comprovação, pela Contratada, da regularidade fiscal, nos termos do Edital. Sendo constatada qualquer irregularidade em relação à situação cadastral da Contratada, esta será formalmente comunicada de sua situação irregular, para que apresente justificativa e comprovação de regularidade. Caso não se verifique que a empresa regularizou sua situação, estará sujeita ao enquadramento nos motivos do art. 78, da Lei nº 8.666/93 e alterações posteriores.
8. Do valor de cada fatura serão abatidos os impostos devidos ao município (ISS e IR) e a retenção feita para o INSS, conforme Instrução Normativa nº 003/2005 e Dec. 3048/98.

CLÁUSULA SÉTIMA – PRAZO DE EXECUÇÃO E VIGENCIA

1. O prazo para execução dos serviços é de 06 (seis) meses, e a vigência do contrato será de 08 (oito) meses a partir da assinatura do Contrato, conforme ordem de serviços, podendo ser prorrogado até o limite de 60 (sessenta) meses e entrará em vigor a partir de sua assinatura (e seus efeitos jurídicos dar-se-ão a partir da publicação no Diário Oficial).
2. Os prazos de início de etapas de execução, de conclusão e de entrega admitem prorrogação, mantidas as demais cláusulas do contrato e assegurada a manutenção de seu equilíbrio econômico-financeiro, desde que ocorra algum dos seguintes motivos, devidamente autuados em processo dias.
 - I - alteração das especificações dos serviços, pela Administração;
 - II - superveniência de fato excepcional ou imprevisível, estranho à vontade das partes, que altere fundamentalmente as condições de execução do contrato;
 - III - interrupção da execução do contrato ou diminuição do ritmo de trabalho por ordem e no interesse da Administração;
 - IV - aumento das quantidades inicialmente previstas no contrato, nos limites permitidos por esta Lei;
 - V - impedimento de execução do contrato por fato ou ato de terceiro reconhecido pela Administração em documento contemporâneo à sua ocorrência;



PREFEITURA MUNICIPAL DE SÃO DESIDÉRIO- ESTADO DA BAHIA
CNPJ Nº 13.655.436/0001-60

VI - omissão ou atraso de providências a cargo da Administração, inclusive quanto aos pagamentos previstos de que resulte, diretamente, impedimento ou retardamento na execução do contrato, sem prejuízo das sanções legais aplicáveis aos responsáveis.

4 - O prazo pode ser prorrogado nas hipóteses elencadas no §1º, incisos I a VI, do art. 57 da Lei 8.666/93. Toda prorrogação de prazo deverá ser justificada por escrito e previamente autorizada pela autoridade competente.

CLÁUSULA OITAVA – DA EXECUÇÃO DO OBJETO

1. A Contratada deverá atender aos requisitos especificados no presente documento, de forma a garantir a conclusão das obras execução da construção, conforme o memorial descritivo.
2. A Contratada deverá executar as obras e serviços em conformidade com os projetos aprovados pelo Município e observar as especificações de serviços e materiais, bem como o cronograma físico-financeiro estabelecido pelo Município.
3. A Contratada deverá alocar mão-de-obra, equipamentos e demais recursos necessários à realização das obras e serviços que compreendem os itens relacionados a seguir. Todas as obras e serviços executados conforme:

- Projetos executivos.
- Especificações Técnicas.
- Normas Técnicas da ABNT.
- Normas e Procedimentos do Ministério do Trabalho.

4. Organização da Contratada

Compete à Contratada prover:

I. Os materiais necessários à execução das obras e serviços prestados neste documento, acondicionando-os de forma a preservar sua qualidade.

II. Os equipamentos e ferramentas necessários à execução dos serviços previstos neste documento, efetuando sua manutenção de forma a garantir a sua plena funcionalidade.

III. As instalações administrativo-operacionais que atendam ao dimensionamento de efetivo próprio e de terceiros, equipamentos e materiais previstos para a realização dos serviços que constem da planilha de serviços do presente Termo de Referência.

IV. A manutenção de depósitos e almoxarifados de materiais e de equipamentos até a conclusão e aceite pelo Município das obras e serviços, bem como a respectiva desmobilização, após a conclusão e aceite pelo Município das obras e serviços.



PREFEITURA MUNICIPAL DE SÃO DESIDÉRIO- ESTADO DA BAHIA
CNPJ Nº 13.655.436/0001-60

5. O CRONOGRAMA FÍSICO-FINANCEIRO, apresentado pela CONTRATADA e aprovado pela FISCALIZAÇÃO, constitui-se parte integrante deste instrumento.
6. O CRONOGRAMA FÍSICO-FINANCEIRO deverá ser ajustado ao efetivo início dos serviços, quando da emissão da ORDEM DE SERVIÇO.
7. O CRONOGRAMA FÍSICO-FINANCEIRO, além de expressar a programação das atividades e o correspondente desembolso mensal do presente instrumento, deverá, obrigatoriamente:
 - 7.1. Identificar o Plano de Gerenciamento de Tempo necessário à execução do objeto contratado no prazo pactuado;
 - 7.2 - Apresentar informações suficientes e necessárias para o monitoramento e controle das etapas da obra, sobretudo do caminho crítico.
 - 7.2.1 - O caminho crítico é a sequência de atividades que devem ser concluídas nas datas programadas para que a obra possa ser concluída dentro do prazo final estabelecido.
8. O CRONOGRAMA FÍSICO-FINANCEIRO, parte integrante deste Contrato, deverá representar todo o caminho crítico do projeto/empreendimento, os quais não poderão ser alterados sem motivação circunstanciada e sem o correspondente aditamento do Contrato, independente da não alteração do prazo final.
9. O cronograma deverá representar o integral planejamento do empreendimento, inclusive das suas etapas/serviços, de modo a permitir o fiel acompanhamento dos prazos avançados, bem ainda, a aplicação das sanções previstas.

CLÁUSULA NONA – TRANSFÊRENCIA

1 - Fica estabelecido que a CONTRATADA não poderá transferir no todo ou em parte, os serviços objeto deste Contrato, ficando determinado que esta continua como a única responsável perante a CONTRATANTE.

CLÁUSULA DÉCIMA – RESCISÃO

1. - A inexecução total ou parcial do contrato enseja a sua rescisão, com as consequências contratuais e as previstas em lei ou regulamento.
- 2 - Constituem motivo para rescisão do contrato:
 - I - o não cumprimento de cláusulas contratuais, especificações, projetos ou prazos;
 - II - o cumprimento irregular de cláusulas contratuais, especificações, projetos e prazos;
 - III - a lentidão do seu cumprimento, levando a Administração a comprovar a impossibilidade da conclusão da obra, do serviço ou do fornecimento, nos prazos estipulados;
 - IV - o atraso injustificado no início dos serviços;
 - V - a paralisação dos serviços, sem justa causa e prévia comunicação à Administração;
 - VI - a sub-contratação total ou parcial do seu objeto, a associação do contratado com outrem, a cessão ou transferência, total ou parcial, bem como a fusão, cisão ou incorporação, não admitidas no edital e neste contrato;
 - VII - o desatendimento das determinações regulares da autoridade designada para acompanhar e fiscalizar a sua execução, assim como as de seus superiores;



PREFEITURA MUNICIPAL DE SÃO DESIDÉRIO- ESTADO DA BAHIA
CNPJ Nº 13.655.436/0001-60

VIII - o cometimento reiterado de faltas na sua execução, anotadas na forma do § 1º do art. 67 desta Lei;

IX - a decretação de falência ou a instauração de insolvência civil;

X - a dissolução da sociedade ou o falecimento do contratado;

XI - a alteração social ou a modificação da finalidade ou da estrutura da empresa, que prejudique a execução do contrato;

XII - razões de interesse público, de alta relevância e amplo conhecimento, justificadas e determinadas pela máxima autoridade da esfera administrativa a que está subordinado o contratante e exaradas no processo administrativo a que se refere o contrato;

XIII - a supressão, por parte da Administração, de obras, serviços ou compras, acarretando modificação do valor inicial do contrato além do limite permitido no § 1º do art. 65 desta Lei;

Parágrafo único. Os casos de rescisão contratual serão formalmente motivados nos autos do processo, assegurado o contraditório e a ampla defesa.

3 - A rescisão do contrato poderá ser:

I - determinada por ato unilateral e escrito da Administração, nos casos previstos no Art. 77 da Lei 8.666/93;

II - amigável, por acordo entre as partes, reduzida a termo no processo da licitação, desde que haja conveniência para a Administração;

III - judicial, nos termos da legislação;

4 - A rescisão administrativa ou amigável deverá ser precedida de autorização escrita e fundamentada da autoridade competente.

5 - Quando a rescisão ocorrer com base nos incisos I deste artigo, sem que haja culpa do contratado, será este ressarcido dos prejuízos regularmente comprovados que houver sofrido, tendo ainda direito a:

I - devolução de garantia;

II - pagamentos devidos pela execução do contrato até a data da rescisão;

III - pagamento do custo da desmobilização.

6 - Ocorrendo impedimento, paralisação ou sustação do contrato, o cronograma de execução será prorrogado automaticamente por igual tempo.

7 - É permitido à Administração, no caso de concordata do contratado, manter o contrato, podendo assumir o controle de determinadas atividades de serviços essenciais.

CLÁUSULA DÉCIMA PRIMEIRA – DAS SANÇÕES ADMINISTRATIVAS E PENALIDADES

1. Comete infração administrativa nos termos da Lei nº 8.666, de 1993 a Contratada que inexecutar total ou parcialmente qualquer das obrigações assumidas em decorrência da contratação; ensejar o retardamento da execução do objeto; fraudar na execução do contrato; comportar-se de modo inidôneo; cometer fraude fiscal; ou não mantiver a proposta;

2. A Contratada que cometer qualquer das infrações acima discriminadas ficará sujeita, sem prejuízo da responsabilidade civil e criminal, às seguintes sanções:

2.2.1. advertência por faltas leves, assim entendidas aquelas que não acarretem prejuízos significativos para a Contratante;



PREFEITURA MUNICIPAL DE SÃO DESIDÉRIO- ESTADO DA BAHIA
CNPJ Nº 13.655.436/0001-60

- 2.2.2. multa compensatória de até 2% (dois por cento) sobre o valor total do contrato, no caso de inexecução total do objeto;
- 2.2.2.1. em caso de inexecução parcial, a multa compensatória, no mesmo percentual do subitem acima, será aplicada de forma proporcional à obrigação inadimplida;
- 2.2.3. suspensão de licitar e impedimento de contratar com a Administração Municipal, pelo prazo de até dois anos;
- 2.2.4. declaração de inidoneidade para licitar ou contratar com a Administração Pública, enquanto perdurarem os motivos determinantes da punição ou até que seja promovida a reabilitação perante a própria autoridade que aplicou a penalidade, que será concedida sempre que a Contratada ressarcir a Contratante pelos prejuízos causados e após decorrido o prazo da penalidade de suspensão do subitem anterior;
- 2.3. A aplicação de multa não impede que a Administração rescinda unilateralmente o Contrato e aplique as outras sanções cabíveis.
- 2.4. A recusa injustificada da Adjudicatária em assinar o Contrato, após devidamente convocada, dentro do prazo estabelecido pela Administração, equivale à inexecução total do contrato, sujeitando-a às penalidades acima estabelecidas.
- 2.5. A aplicação de qualquer penalidade não exclui a aplicação da multa.
- 2.6. Também fica sujeita às penalidades do art. 87, III e IV da Lei nº 8.666, de 1993, a Contratada que:
- 2.6.1. tenha sofrido condenação definitiva por praticar, por meio dolosos, fraude fiscal no recolhimento de quaisquer tributos;
- 2.6.2. tenha praticado atos ilícitos visando a frustrar os objetivos da licitação;
- 2.6.3. demonstre não possuir idoneidade para contratar com a Administração em virtude de atos ilícitos praticados.
- 2.7. A aplicação de qualquer das penalidades previstas realizar-se-á em processo administrativo que assegurará o contraditório e a ampla defesa observando-se o procedimento previsto na Lei nº 8.666, de 1993, e subsidiariamente na Lei nº 9.784, de 1999.
- 2.8. A autoridade competente, na aplicação das sanções, levará em consideração a gravidade da conduta do infrator, o caráter educativo da pena, bem como o dano causado à Administração, observado o princípio da proporcionalidade.
- 2.9. As multas devidas e/ou prejuízos causados ao Contratante serão deduzidos dos valores a serem pagos, ou recolhidos em favor da União, ou deduzidos da garantia, ou ainda, quando for o caso, serão inscritos na Dívida Ativa da União e cobrados judicialmente.
- 2.9.1. Caso a Contratante determine, a multa deverá ser recolhida no prazo máximo de 15 (quinze) dias, a contar da data do recebimento da comunicação enviada pela autoridade competente.
- 2.10. As sanções aqui previstas são independentes entre si, podendo ser aplicadas isoladas ou, no caso das multas, cumulativamente, sem prejuízo de outras medidas cabíveis.

CLÁUSULA DECIMA SEGUNDA – DIREITOS ADMINISTRATIVOS

1. - Os contratos regidos por esta Lei poderão ser alterados, com as devidas justificativas, nos seguintes casos:

I - unilateralmente pela Administração:



PREFEITURA MUNICIPAL DE SÃO DESIDÉRIO- ESTADO DA BAHIA
CNPJ Nº 13.655.436/0001-60

a) quando houver modificação do projeto ou das especificações, para melhor adequação técnica aos seus objetivos;

b) quando necessária a modificação do valor contratual em decorrência de acréscimo ou diminuição quantitativa de seu objeto, nos limites permitidos por esta Lei;

II - por acordo das partes:

a) quando conveniente a substituição da garantia de execução;

b) quando necessária a modificação do regime de execução da obra ou serviço, bem como do modo de fornecimento, em face de verificação técnica da inaplicabilidade dos termos contratuais originários;

c) quando necessária a modificação da forma de pagamento, por imposição de circunstâncias supervenientes, mantido o valor inicial atualizado, vedada a antecipação do pagamento, com relação ao cronograma financeiro fixado, sem a correspondente contraprestação de fornecimento de bens ou execução de obra ou serviço;

d) para restabelecer a relação que as parte pactuaram inicialmente entre os encargos do contratado e a retribuição da Administração para a justa remuneração da obra, serviço ou fornecimento, objetivando a manutenção do equilíbrio econômico-financeiro inicial do contrato, na hipótese de sobreviverem fatos imprevisíveis, ou previsíveis, porém de consequências incalculáveis, retardadores ou impeditivos da execução do ajustado, ou ainda, em caso de força maior, caso fortuito ou fato do príncipe, configurando área econômica extraordinária e extracontratual.

2 - O contratado fica obrigado a aceitar, nas mesmas condições contratuais, os acréscimos ou supressões que se fizerem nas obras, serviços ou compras, até 25% (vinte e cinco por cento) do valor inicial atualizado do contrato, e, no caso particular de reforma de edifício ou de equipamento, até o limite de 50% (cinquenta por cento) para os seus acréscimos.

3 - Nenhum acréscimo ou supressão poderá exceder os limites estabelecidos no parágrafo anterior, salvo:

I - as supressões resultantes de acordo celebrados entre os contratantes.

4 - Quaisquer tributos ou encargos legais criados, alterados ou extintos, bem como a superveniência de disposições legais, quando ocorridas após a data da apresentação da proposta, de comprovada repercussão nos preços contratados, implicarão a revisão destes para mais ou para menos, conforme o caso.

5 - Em havendo alteração unilateral do contrato que aumente os encargos do contratado, a Administração deverá restabelecer, por aditamento, o equilíbrio econômico-financeiro inicial.

6 - A variação do valor contratual para fazer face ao reajuste de preços previsto no próprio contrato, as atualizações, compensações ou penalizações financeiras decorrentes das condições de pagamento nele previstas, bem como o empenho de dotações orçamentárias suplementares até o limite do seu valor corrigido, não caracterizam alteração do mesmo, podendo ser registrados por simples apostila, dispensando a celebração de aditamento.

7 - O regime jurídico dos contratos administrativos instituído por esta Lei confere à Administração, em relação a eles, a prerrogativa de:

I - modificá-los, unilateralmente, para melhor adequação às finalidades de interesse público, respeitados os direitos do contratado;

II - rescindi-los, unilateralmente, nos casos especificados no inciso I do art. 79 da Lei 8666/93 e suas alterações;



PREFEITURA MUNICIPAL DE SÃO DESIDÉRIO- ESTADO DA BAHIA
CNPJ Nº 13.655.436/0001-60

III - fiscalizar-lhes a execução;

IV - aplicar sanções motivadas pela inexecução total ou parcial do ajuste;

V - nos casos de serviços essenciais, ocupar provisoriamente bens móveis, imóveis, pessoal e serviços vinculados ao objeto do contrato, na hipótese da necessidade de acautelar apuração administrativa de faltas contratuais pelo contratado, bem como na hipótese de rescisão do contrato administrativo.

8 - As cláusulas econômico-financeiras e monetárias dos contratos administrativos não poderão ser alteradas sem prévia concordância do contratado.

9 - Na hipótese do inciso I deste artigo, as cláusulas econômico-financeiras do contrato deverão ser revistas para que se mantenha o equilíbrio econômico-financeiro do contratual.

10. - A declaração de nulidade do contrato administrativo opera retroativamente impedindo os efeitos jurídicos que ele, ordinariamente, deveria produzir, além de desconstituir os já produzidos.

11 - A nulidade não exonera a Administração do dever de indenizar o contratado pelo que este houver executado até a data em que ela for declarada e por outros prejuízos regularmente comprovados, contanto que não lhe seja imputável, promovendo-se a responsabilidade de quem lhe deu causa.

CLÁUSULA DECIMA TERCEIRA – DOTAÇÃO ORÇAMENTÁRIA

UNIDADE: 02.06.002 – FUNDO MUNICIPAL DE EDUCAÇÃO

PROJ. ATIVIDADE – 12.365.007.1.013 – MODERNIZAÇÃO E AMPLIAÇÃO DA REDE MUN. DE ENSINO INFANTIL

ELEMENTO DE DESPESA: 4.4.90.51.00 – Obras e Instalações

FONTE: 15001001

PROJ. ATIVIDADE – 12.361.007.1.014 – MODERNIZAÇÃO E AMPLIAÇÃO DA REDE MUNICIPAL ENSINO FUNDAMENTAL

ELEMENTO DE DESPESA: 4.4.90.51.00 – Obras e Instalações

FONTE: 15001001

PROJ. ATIVIDADE – 12.365.007.2.022 – GESTÃO DAS AÇÕES DO ENSINO INFANTIL – MDE 25%

ELEMENTO DE DESPESA: 3.3.90.39.00 – Outros Serviços de Terceiros – Pessoa Jurídica

ELEMENTO DE DESPESA: 4.4.90.51.00 – Obras e Instalações

FONTE: 15001001

PROJ. ATIVIDADE – 12.361.007.2.023 – GESTÃO DAS AÇÕES DO ENSINO FUNDAMENTAL – MDE 25%

ELEMENTO DE DESPESA: 3.3.90.39.00 – Outros Serviços de Terceiros – Pessoa Jurídica

ELEMENTO DE DESPESA: 4.4.90.51.00 – Obras e Instalações

FONTE: 15001001



PREFEITURA MUNICIPAL DE SÃO DESIDÉRIO- ESTADO DA BAHIA
CNPJ Nº 13.655.436/0001-60

1. Garantia Contratual

Para assinar o contrato, deverá o vencedor aceitar as condições de garantia mediante caução no valor de **2,5%** (dois e meio por cento) do valor bruto da obra, em uma das seguintes modalidades: Dinheiro, Seguro-garantia e Fiança Bancária. O seguro deverá ter vigência sobre todo o período da execução do contrato, estendendo-se a cobertura por mais 02 (dois) meses após a vigência do contrato. **A caução deverá ser depositada na conta caução da Caixa Econômica Federal**, apresentar a comprovação a Prefeitura municipal até a data de assinatura do contrato, em horários de expediente desta.

2. Seguro Risco de Engenharia

A Contratada deverá providenciar as suas custas, seguro com cobertura básica, especiais, adicionais e de Responsabilidade Civil Geral e Cruzada em até 5 (cinco) dias úteis após a assinatura do contrato e antes da emissão da Ordem de Início de Serviço, a Apólice de Risco de Engenharia, com as coberturas previstas, tendo o Município como BENEFICIÁRIO, no valor da contratação. O seguro deverá ter vigência sobre todo o período da execução do contrato, estendendo-se a cobertura por mais 02 (dois) anos após a vigência do contrato.

b) Coberturas Mínimas

2.1 Cobertura Básica

Seguros para obras civis em construção (OCC) riscos inerentes à construção ou erro de execução ou de projeto e sabotagens; riscos da natureza (danos causados por vendaval, queda de granizo, queda de raio e alagamento, entre outros);

2.2. Coberturas Especiais

Despesas extraordinárias: cobre despesas de mão-de-obra para serviços noturnos e /ou realizados em feriados e finais de semana para consertos ou fretamento de meios de transporte. Tumultos: cobre despesas com danos causados por tumulto, greve ou greve patronal (lockout).

Desentulho do local: cobre despesas com retirada de entulho do local.

Obras concluídas: cobre danos materiais causados exclusivamente a barracões e andaimes existentes no local da construção.

Obras temporárias: cobre danos materiais causados exclusivamente a barracões e andaimes existentes no local da construção.

Despesas de salvamento e contenção de sinistros: cobre despesas com providências de emergência para conter as consequências de prejuízo decorrente de acidentes. Danos morais decorrentes de



PREFEITURA MUNICIPAL DE SÃO DESIDÉRIO- ESTADO DA BAHIA
CNPJ Nº 13.655.436/0001-60

responsabilidade civil: cobre danos causados involuntariamente a terceiros em decorrência dos trabalhos pertinentes à obra.

2.3 Coberturas Adicionais

Erro de projeto/risco de fabricante: cobre danos causados à obra decorrentes de erro de projeto mais prejuízos ocorridos durante reposição, reparo e retificação.

Responsabilidade civil: além de garantir indenização para danos a terceiros, cobre gastos com honorários de advogados.

Responsabilidade Civil Cruzada: cobre os danos materiais e corporais causados involuntariamente a terceiros, decorrentes da execução da obra por empreiteiros ou subempreiteiros ligados diretamente ao segurado principal na prestação de serviços durante o prazo de vigência de apólice.

Propriedade circunvizinha: cobre danos materiais a outros bens de propriedade do segurado ou bens de terceiros sob a sua guarda, custódia ou controle, existentes no canteiro de obras, desde que comprovadamente decorrentes dos trabalhos de execução ou testes.

2.4. Manutenção Simples, Ampla e Garantia Manutenção simples: garante danos causados aos bens decorrentes da execução dos trabalhos de acertos, ajustes e verificação realizados durante o período de manutenção.

Manutenção ampla: além da cobertura para manutenção simples, ou seja, para os empreiteiros segurados, durante as operações realizadas por eles, no período de manutenção, garante danos verificados nesse mesmo período, porém ocorridos na fase de construção ou instalação.

Lucros Cessantes Decorrentes de Responsabilidade Civil: garante as quantias pelas quais o segurado é responsável, referentes a perdas financeiras e lucros cessantes causados involuntariamente a terceiros em decorrência dos trabalhos pertinentes à obra.

Responsabilidade Civil do Empregador: garante as quantias pelas quais o segurado vier a ser responsável civilmente, devido aos danos corporais causados involuntariamente a empregados ou a seus representantes quando estiverem exclusivamente a ser serviço no canteiro de obras.

Na apólice mencionada deverão constar, no mínimo, as seguintes informações:

- Número completo da licitação ou, quando se tratar de aditamento, o número do contrato;
- Objeto a ser contratado, especificado neste Edital;
- Localidade do risco, destacando o nome da obra onde será executado o objeto licitado;
- Nome e número do CNPJ do emitente (seguradora);
- Nome e número do CNPJ da Contratada (contratante da apólice).



PREFEITURA MUNICIPAL DE SÃO DESIDÉRIO- ESTADO DA BAHIA
CNPJ Nº 13.655.436/0001-60

O valor segurado deverá ser corrigido toda vez que incidir correspondente correção no montante contratual.

Do mesmo modo, se houver prorrogação do prazo contratual a vigência da apólice deverá ser prorrogada por igual período.

SERVIÇO

1 – O início da execução dos serviços, ora contratados, dar-se-á mediante a expedição e assinatura da ordem de serviços pelo gestor municipal.

CLÁUSULA DÉCIMA QUINTA – DA FORÇA MAIOR OU DO CASO FORTUITO

1 - Constitui motivo de força maior ou caso fortuito, para justificativa de atraso ou falta cometida por qualquer uma ou ambas as partes, aos termos do presente Instrumento, os fatos cujos efeitos não sejam possíveis evitar ou impedir, nos termos do parágrafo único do Art. 393 do Código Civil Brasileiro, desde que essas causas afetem, diretamente, as obras/serviços contratados.

CLÁUSULA DECIMA SEXTA – FORO

1 - Eleger-se-á o Foro da Comarca de São Desidério - BA, renunciando as partes a qualquer outro por mais privilegiado que seja, para a solução de dúvidas ou questões decorrentes do presente Contrato.

2 - E, por assim estarem justos e contratados, assinam o presente instrumento em 04 (Quatro) vias de igual teor e forma, para o mesmo fim, na presença das testemunhas a que tudo assistiram, sendo o original transcrito em livro próprio da CONTRATANTE.

São Desidério (BA), ___/___/2023.

PREFEITO MUNICIPAL
CONTRATANTE

CONTRATADA

TESTEMUNHAS :

1 – _____

2 – _____



PREFEITURA MUNICIPAL DE SÃO DESIDÉRIO- ESTADO DA BAHIA
CNPJ Nº 13.655.436/0001-60

TOMADA DE PREÇO Nº TP XXX/2023.

MODELO - I

A
Comissão Permanente de Licitação
Prefeitura Municipal de São Desidério - Bahia.
Ref. TOMADA DE PREÇO Nº TP XXX/2023.

Modelo de CREDENCIAL

(NOME DA EMPRESA), sediada à (ENDEREÇO DA EMPRESA – AV., RUA, NÚMERO, BAIRRO CIDADE E ESTADO), registrada no C.N.P.J. sob o n. ° (NÚMERO DO C.N.P.J.), neste ato representado pelo seu (NOME DO REPRESENTANTE LEGAL DA EMPRESA E NÚMERO DA IDENTIDADE, C.P.F., NACIONALIDADE, ESTADO CIVIL E ENDEREÇO – AV., RUA, NÚMERO, BAIRRO, MUNICÍPIO E ESTADO), vem por instrumento, nomear e constituir seu bastante procurador o (NOME DO REPRESENTANTE LEGAL DA EMPRESA E NÚMERO DA IDENTIDADE, C.P.F., NACIONALIDADE, ESTADO CIVIL E ENDEREÇO – AV., RUA, NÚMERO, BAIRRO, MUNICÍPIO E ESTADO), a quem confere poderes legais e especiais para representa-la junto a Órgãos Públicos Municipais, Estaduais, Federais, Empresas de Economia Mista, Fundações ou Autarquias, podendo para tanto apresentar documentos, firmar proposta, atas e termos, requerer, deliberar, discordar, impugnar, transigir, apresentar recursos hierárquico administrativo, assinar contrato e tudo mais que se fizer necessário ao fiel cumprimento do Mandato.

(MUNICÍPIO E DATA DA ASSINATURA)

(ASSINATURA E CARGO DO REPRESENTANTE LEGAL)

Obs: em papel timbrado da Empresa.



PREFEITURA MUNICIPAL DE SÃO DESIDÉRIO- ESTADO DA BAHIA
CNPJ Nº 13.655.436/0001-60

ANEXO IV – MEMORIAL DESCRITIVO

MEMORIAL DESCRITIVO DO PROJETO ARQUITETÔNICO

1. CONSIDERAÇÕES PRELIMINARES

O presente memorial descritivo delinea as diretrizes e intervenções propostas para a ampliação e aprimoramento das instalações educacionais no município de São Desidério. A Prefeitura Municipal, tem concentrado esforços na consecução de uma educação de excelência para todos os seus munícipes.

A educação, inegavelmente, constitui um direito universal e um compromisso compartilhado entre o Estado e as famílias, sendo um pilar fundamental para o pleno desenvolvimento das capacidades individuais e, por conseguinte, para a efetiva participação cidadã e a qualificação para o dinâmico mercado de trabalho.

Dentro dessa perspectiva, os investimentos substanciais na área educacional visam não apenas o crescimento quantitativo, mas primordialmente a qualificação e o preparo de toda a população do município. Nesse contexto, a Prefeitura tem dedicado recursos para melhorias estruturais e pedagógicas nas instituições de ensino, destacando-se as ações projetadas nas escolas em questão.

Dentre essas instituições, destaca-se a Escola Maria Francisca, situada no Povoado de Pontezinha, que, ao receber um expressivo contingente de alunos de diversas regiões, demanda uma ampliação estruturada e aprimoramentos. As intervenções propostas, como a construção de novas salas, instalação de parques infantis e laboratório de informática, visam proporcionar não apenas um aumento na capacidade de acolhimento, mas também a implementação de recursos pedagógicos modernos.

Da mesma forma, a Escola 2º de Julho, no Povoado de Poço Dantas, merece especial atenção, uma vez que, apesar de seu porte mais modesto, desempenha um papel crucial no atendimento à população local e de povoados circunvizinhos. A pavimentação da área frontal, aliada à ampliação de salas de aula destinadas ao ensino infantil, compõe uma abordagem abrangente para aprimorar as condições de aprendizado e convívio.



PREFEITURA MUNICIPAL DE SÃO DESIDÉRIO- ESTADO DA BAHIA
CNPJ Nº 13.655.436/0001-60

Finalmente, a Escola Otaviano Pereira da Silva, no Povoado de Campo Grande, demanda intervenções específicas, como a construção de um muro para garantir a segurança dos alunos e a substituição de revestimentos danificados. Essas ações, aliadas a reformas estruturais, refletem o compromisso da Prefeitura em proporcionar um ambiente escolar seguro e propício ao aprendizado.

Portanto, este memorial, ao detalhar as intervenções planejadas em cada uma dessas instituições, evidencia o comprometimento da Prefeitura de São Desidério em promover um ambiente educacional de excelência, contribuindo decisivamente para o desenvolvimento integral e a formação dos alunos.

2. DESCRIÇÃO

A Reforma das escolas supracitadas é uma obra de construção civil composta de: reparos na estrutura já existente, levantamento de novas estruturas, substituição de esquadrias e materiais danificados, bem como a adição de novas esquadrias e materiais quando necessário. Como toda obra de construção civil, deverá atender às condições impostas pelas normas brasileiras (ABNT) no que se refere à resistência, à segurança e à utilização, pertinentes ao assunto. Esta especificação e o projeto que a acompanha são apenas uma referência e uma contribuição da Prefeitura Municipal de São Desidério com o objetivo de facilitar a execução da obra. Caberá à conveniada e ao seu corpo técnico, ou àquele que venha representar legal e tecnicamente a conveniada, analisar o projeto e responder pelo seu conteúdo e pela sua execução, sendo necessária inclusive a apresentação das ARTs referentes ao projeto, à execução e à fiscalização da obra, devidamente quitadas junto ao CREA.

3. OBJETO

Este memorial tem por objetivo descrever e especificar de forma clara os serviços a serem executados para a **EXECUÇÃO DE REFORMAS E AMPLIAÇÕES DAS NAS ESCOLAS MARIA FRANCISCA EM PONTEZINHA, ESCOLA OTAVIANO PEREIRA DA SILVA EM CAMPO GRANDE E ESCOLA 2 DE JULHO EM POÇO DANTAS, SÃO DESIDERIO - BA.**

A empresa executora da obra deverá dar início aos serviços somente após contato com a fiscalização para orientações preliminares.



PREFEITURA MUNICIPAL DE SÃO DESIDÉRIO- ESTADO DA BAHIA
CNPJ Nº 13.655.436/0001-60

4. DISPOSIÇÕES GERAIS.

A Administração Local da obra será feita por 01 (um) engenheiro civil e 01 (um) encarregado geral, de responsabilidade da empreiteira.

Todos os materiais a serem empregados na obra deverão ser comprovadamente de boa qualidade e satisfazer rigorosamente às especificações a seguir. Todos os serviços serão executados em completa obediência aos princípios e boa técnica, devendo ainda satisfazer rigorosamente às Normas Brasileiras.

Durante a obra será feita periódica remoção de todo entulho e detritos que venham a se acumular no local.

Competirá à empreiteira o fornecimento de todo o ferramental, instalações provisórias, maquinaria e aparelhamento adequado a mais perfeita execução dos serviços contratados.

Qualquer dúvida na especificação, caso algum material tenha saído de linha durante a obra, ou ainda caso faça opção pelo uso de algum material equivalente, consultar o profissional responsável pela Fiscalização da obra, para maiores esclarecimentos a fim de que a obra mantenha o mesmo padrão de qualidade, em todos os níveis da edificação.

A empreiteira terá a responsabilidade em providenciar os equipamentos de segurança (EPI's) em conformidade com as **NBRs (NORMAS DE SEGURANÇA E NR 18)** nos quais seguem como: capacetes, luvas, óculos, máscaras entre outros.

5. MOVIMENTO DE TERRA

Serão demolidas algumas paredes em alvenaria (sem reaproveitamento), conforme projeto arquitetônico e memória de cálculo. Caso haja necessidade de outras demolições, a fiscalização da obra informará a empresa contratada.



PREFEITURA MUNICIPAL DE SÃO DESIDÉRIO- ESTADO DA BAHIA
CNPJ Nº 13.655.436/0001-60

6. RETIRADA E RECOLOCAÇÃO DE COBERTURA E FORRO

A cobertura da edificação, em tramas de madeira e telhas de cerâmica, será toda retirada e substituída por telhado ondulado de fibrocimento com recobrimento lateral de ¼ de onda

O forro será revisado e será feita a substituição das partes danificadas com a utilização de régua de forro em PVC idênticas às já existentes.

7. ALVENARIAS E REVESTIMENTOS

A alvenaria será executada com blocos cerâmicos em pé, com furos na horizontal (meia vez). Os blocos serão assentados com argamassa de cimento e areia média, perfeitamente nivelados e aprumados, obedecendo aos alinhamentos do projeto arquitetônico.

Toda a área de alvenaria nova deverá ser chapiscada com argamassa pastosa de cimento e areia grossa, executada no traço de 1:3. Deverá também, ser rebocada, com argamassa de cimento e areia média. O reboco será em massa única, com acabamento desempenado e alisado.

As vergas e as contravergas serão moldadas in loco com a utilização de blocos canaletas de concreto de largura igual a 0,09 m assentados com argamassa de cimento e areia média, armadura em treliça nervurada, concreto com f_{ck} de 20 MPa. Terão altura de 0,20 m e comprimento conforme abertura a ser feita aumentando 0,25 m de cada lado. As vergas serão instaladas para as novas esquadrias e nas novas aberturas de passagens. As contravergas serão instaladas para as novas esquadrias.

Os revestimentos cerâmicos serão executados com placas cerâmicas para as paredes dos banheiros. Os sanitários serão revestidos internamente na altura de 1,50 m. Os banheiros serão revestidos internamente na altura de 1,70 m. As placas serão de 450x45 cm, na cor branca, com PEI 3, assentadas com argamassa de assentamento tipo AC 1, rejuntadas com rejunte cimentício na cor a ser definida.

Toda área com reboco novo e que não receber revestimento cerâmico, deverá ser lixada e limpa para a aplicação de fundo selador acrílico.



PREFEITURA MUNICIPAL DE SÃO DESIDÉRIO- ESTADO DA BAHIA
CNPJ Nº 13.655.436/0001-60

As paredes (internas e externas) passarão por repintura geral. Todas as superfícies a pintar serão preparadas para o recebimento da pintura. Os trabalhos de pintura externos serão suspensos em tempo de chuvoso.

O emassamento será realizado nas áreas de novo reboco e nos pontos que se encontrarem danificados necessitando de retoques (recuperação de emassamento).

8. PISOS

Os revestimentos cerâmicos para os pisos serão executados com placas de 45x45 cm, na cor branca, com PEI 4, assentadas com argamassa de assentamento tipo AC 1, rejuntadas com rejunte cimentício na cor a ser definida.

Os rodapés serão colocados com altura de 7 cm nos locais que se fizerem necessários (paredes novas). Serão utilizadas placas de 45x45 cm, na cor branca, com PEI 4, assentadas com argamassa de assentamento tipo AC 1, rejuntadas com rejunte cimentício.

Deverá também ser executada a pavimentação em piso intertravado na área especificada em projeto, devendo toda a área pavimentada estar nivelada, bem compactada de forma que não haja imperfeições e possíveis patologias se formem no decorrer do tempo.

9. ESQUADRIAS

Serão retiradas as esquadrias necessárias, conforme projeto, sem reaproveitamento. As novas esquadrias deverão ser instaladas em perfeito nivelamento e prumada. Caixilhos, quadros, parafusos, encaixes e vidros deverão estar sem folgas para o perfeito atendimento das condições adequadas ao seu uso.

As portas e janelas metálicas serão instaladas conforme projeto arquitetônico. Todas elas deverão ter fechaduras (portas) e ferragens, Pintura com tinta esmalte sintético brilhante, pulverizada, na cor a ser definida pela fiscalização.



PREFEITURA MUNICIPAL DE SÃO DESIDÉRIO- ESTADO DA BAHIA
CNPJ Nº 13.655.436/0001-60

10. INSTALAÇÕES HIDROSSANITÁRIAS

Há melhorias nas instalações hidráulicas a serem feitas, a construção de novos banheiros, bem como a realocação de alguns equipamentos hidrossanitários.

Será executada a instalação das tubulações e conexões hidrossanitárias de acordo com o projeto; sendo as tubulações em PVC com diâmetros de 20 mm, 25 mm e 50mm para água fria, diâmetros de 40 mm, 50 mm e 100 mm para esgoto. Tubos e conexões de esgoto e água serão em PVC. Sempre que possível, as tubulações serão embutidas nas alvenarias e pisos.

Os pontos de esgoto sanitários deverão ter colunas de ventilação,

Todos os equipamentos hidráulicos deverão estar devidamente instalados e funcionando.

11. INSTALAÇÕES ELÉTRICAS

Será instalado padrão para entrada de energia elétrica via aérea, trifásica com cabo de 10mm², com poste de concreto duplo T tipo D de 9m. Também deverá ser instalado um quadro de distribuição com barramento trifásico, embutido na alvenaria, em chapa de aço galvanizado ou de plástico, para 18 disjuntores DIN.

Toda a fiação a ser colocada deverá ser nova, com material de boa qualidade.

Deverão ser utilizados cabos flexíveis anti-chama de 0,6/1,0 kV de 2,5 mm² para iluminação e tomadas de usos gerais, com fio terra (TUG's); de 4,0 mm² para instalação de condicionadores de ar e chuveiros conforme projeto.

Os disjuntores deverão ser padrão DIN, conforme projeto. Todos os disjuntores do quadro de distribuição de energia deverão ser identificados por meio do uso de etiquetas.

12. OUTROS SERVIÇOS

Adequação do espaço adaptando o ambiente da lavanderia e área de serviço para o abrigo do sol e da chuva, construção de um balcão para armazenamento de produtos do uso diário.



PREFEITURA MUNICIPAL DE SÃO DESIDÉRIO- ESTADO DA BAHIA
CNPJ Nº 13.655.436/0001-60

Será feita a substituição dos vidros danificados das esquadrias. Os vidros serão com espessura de 3,0 mm, transparentes.

13. CONSIDERAÇÕES FINAIS

Os serviços serão medidos nas unidades especificadas na planilha orçamentária e cronograma físico-financeiro, atendendo às condições estabelecidas em contrato. A obra deverá ser entregue com todas as instalações em perfeito funcionamento, devidamente limpos, sem restos de materiais usados na construção.

Após a execução de todas as etapas de serviços da obra, suas adjacências serão totalmente limpas, com a remoção dos entulhos.



PREFEITURA MUNICIPAL DE SÃO DESIDÉRIO- ESTADO DA BAHIA
CNPJ Nº 13.655.436/0001-60

ANEXO V – PLANILHAS ORÇAMENTÁRIAS



PREFEIRURA MUNICIPAL DE SÃO DESIDÉRIO

SECRETARIA DE EDUCAÇÃO

AGENTE PROMOTOR/EXECUTOR

R\$ 498.562,31

PREFEITURA MUNICIPAL DE SÃO DESIDÉRIO

LOCALIZAÇÃO

BDI = 26,63%

POVOADO DE PONTEZINHA

BASE SINAPI 10/2023 E SEINFRA 028.1 - DESONERADO

NOME DO EMPREENDIMENTO

REFORMA/ AMPLIAÇÃO - ESCOLA MARIA FRANCISCA

PLANILHA ORÇAMENTÁRIA INDIVIDUAL

ÍTEM	CÓDIGO	FONTE	DISCRIMINAÇÃO	UNID.	QDE	PREÇO UNIT.- SEM BDI (R\$)	PREÇO UNIT.- COM BDI (R\$)	PREÇO TOTAL- SEM BDI (R\$)	PREÇO TOTAL- COM BDI (R\$)
1			SERVIÇOS PRELIMINARES					3.522,00	R\$ 4.459,91
1.1	002	COMP.	ADMINISTRAÇÃO LOCAL	UN	1,00	3.522,00	4.459,91	3.522,00	R\$ 4.459,91
2			MOVIMENTO DE TERRA					4.203,96	R\$ 5.323,73
2.1	97622	SINAPI	DEMOLIÇÃO DE ALVENARIA DE BLOCO FURADO, DE FORMA MANUAL, SEM REAPROVEITAMENTO. AF_12/2017	M3	7,85	53,21	67,38	417,91	R\$ 529,20
2.2	10737	SINAPI	REATERRO MANUAL DE VALAS, COM PLACA VIBRATÓRIA. AF_08/2023	M3	187,80	20,16	25,53	3.786,05	R\$ 4.794,53
3			ALVENARIAS E REVESTIMENTOS					120.892,36	R\$ 153.083,54
3.1	C4592	SEINFRA	ALVENARIA DE EMBASAMENTO EM TIJOLO CERÂMICO FURADO C/ ARGAMASSA CIMENTO E AREIA 1:4	M3	3,82	663,36	840,01	2.533,37	R\$ 3.208,00
3.2	93358	SINAPI	ESCAVAÇÃO MANUAL DE VALA COM PROFUNDIDADE MENOR OU IGUAL A 1,30 M. AF_03/2016 - (Divisórias_Creches)	M3	20,10	78,32	99,18	1.574,23	R\$ 1.993,52
3.3	003	COMP.	VIGA BALDRAME / CINTA DE AMARRAÇÃO DE ALVENARIA MOLDADA IN LOCO COM UTILIZAÇÃO DE BLOCOS CANALETA - (Divisórias_Creches: Vigas e cintas)	M	201,00	27,37	34,66	5.500,90	R\$ 6.966,66
3.4	004	COMP.	PILAR DE CONCRETO DE 20 X 10 CM - (Divisórias_Creches)	M	60,00	56,35	71,35	3.380,81	R\$ 4.281,00
3.5	005	COMP.	VERGA E CONTRAVERGA MOLDADAS IN LOCO, COM BLOCOS CANALETA	M	40,80	27,37	34,66	1.116,60	R\$ 1.414,13
3.6	103329	SINAPI	ALVENARIA DE VEDAÇÃO DE BLOCOS CERÂMICOS FURADOS NA HORIZONTAL DE 9X19X19 CM (ESPESSURA 9 CM) E ARGAMASSA DE ASSENTAMENTO COM PREPARO MANUAL. AF_12/2021	M2	343,45	87,14	110,35	29.928,06	R\$ 37.899,49
3.7	87879	SINAPI	CHAPISCO APLICADO EM ALVENARIAS E ESTRUTURAS DE CONCRETO INTERNAS, COM COLHER DE PEDREIRO. ARGAMASSA TRAÇO 1:3 COM PREPARO EM BETONEIRA 400L. AF_06/2014	M2	686,90	4,54	5,75	3.118,51	R\$ 3.949,65



PREFEITURA MUNICIPAL DE SÃO DESIDÉRIO- ESTADO DA BAHIA
CNPJ Nº 13.655.436/0001-60

3.8	87530	SINAPI	MASSA ÚNICA, PARA RECEBIMENTO DE PINTURA, EM ARGAMASSA TRAÇO 1:2:8, PREPARO MANUAL, APLICADA MANUALMENTE EM FACES INTERNAS DE PAREDES, ESPESSURA DE 20MM, COM EXECUÇÃO DE TALISCAS. AF_06/2014	M2	686,90	44,26	56,05	30.402,02	R\$ 38.500,52
3.9	006	COMP.	REVESTIMENTO CERÂMICO PARA PAREDES INTERNAS COM PLACAS TIPO ESMALTADA PADRÃO POPULAR DE DIMENSÕES 45X45 CM, ARGAMASSA TIPO AC I, APLICADAS EM AMBIENTES DE ÁREA MAIOR QUE 5 M2 A MEIA ALTURA DAS PAREDES. - (Parede com H =1,7m).	M2	28,35	47,63	60,32	1.350,42	R\$ 1.710,07
3.10	88485	SINAPI	APLICAÇÃO DE FUNDO SELADOR ACRÍLICO EM PAREDES, UMA DEMÃO. AF_06/2014	M2	581,06	3,77	4,77	2.190,58	R\$ 2.771,64
3.11	104641	SINAPI	PINTURA LÁTEX ACRÍLICA ECONÔMICA, APLICAÇÃO MANUAL EM PAREDES, DUAS DEMÃOS. AF_04/2023 - (correspondente a 60% da área)	M2	2.305,80	8,65	10,95	19.945,17	R\$ 25.248,51
3.12	C3022	SEINFRA	PINTURA ESMALTE SINTÉTICO EM PAREDES - (correspondente a 40% da área)	M2	614,40	18,62	23,58	11.440,13	R\$ 14.487,55
3.13	C1208	SEINFRA	EMASSAMENTO DE PAREDES INTERNAS 2 DEMÃOS C/MASSA DE PVA - (correspondente a 5% da área)	M2	691,74	12,16	15,40	8.411,56	R\$ 10.652,80
4			COBERTURA					93.189,72	R\$ 118.003,56
4.1	100330	SINAPI	RETIRADA E RECOLOCAÇÃO DE TELHA CERÂMICA CAPA-CANAL, COM ATÉ DUAS ÁGUAS, INCLUSO IÇAMENTO. AF_07/2019	M²	362,57	16,31	20,65	5.913,52	R\$ 7.487,07
4.2	94221	SINAPI	CUMEEIRA PARA TELHA CERÂMICA EMBOÇADA COM ARGAMASSA TRAÇO 1:2:9 (CIMENTO, CAL E AREIA) PARA TELHADOS COM ATÉ 2 ÁGUAS, INCLUSO TRANSPORTE VERTICAL. AF_07/2019	M	54,00	24,08	30,49	1.300,32	R\$ 1.646,46
4.3	92539	SINAPI	TRAMA DE MADEIRA COMPOSTA POR RIPAS, CAIBROS E TERÇAS PARA TELHADOS DE ATÉ 2 ÁGUAS PARA TELHA DE ENCAIXE DE CERÂMICA OU DE CONCRETO, INCLUSO TRANSPORTE VERTICAL. AF_07/2019	M2	362,57	78,60	99,53	28.498,00	R\$ 36.086,59
4.4	100364	SINAPI	FABRICAÇÃO E INSTALAÇÃO DE MEIA TESOURA DE MADEIRA NÃO APARELHADA, COM VÃO DE 10 M, PARA TELHA CERÂMICA OU DE CONCRETO, INCLUSO IÇAMENTO. AF_07/2019	UND.	16,00	2.014,08	2.550,43	32.225,28	R\$ 40.806,88
4.5	96111	SINAPI	FORRO EM RÉGUAS DE PVC, FRISADO, PARA AMBIENTES RESIDENCIAIS, INCLUSIVE ESTRUTURA DE FIXAÇÃO. AF_05/2017_P	M2	359,57	70,23	88,93	25.252,60	R\$ 31.976,56
5			PISOS					90.897,66	R\$ 115.102,05
5.1	94992	SINAPI	EXECUÇÃO DE PASSEIO (CALÇADA) OU PISO DE CONCRETO COM CONCRETO MOLDADO IN LOCO, FEITO EM OBRA, ACABAMENTO CONVENCIONAL, ESPESSURA 6 CM, ARMADO. AF_07/2016	M2	37,00	76,23	96,53	2.820,51	R\$ 3.571,61
5.2	101747	SINAPI	PISO EM CONCRETO 20 MPA PREPARO MECÂNICO, ESPESSURA 7CM. AF_09/2020	M2	359,57	77,52	98,16	27.873,87	R\$ 35.295,39
5.3	87251	SINAPI	REVESTIMENTO CERÂMICO PARA PISO COM PLACAS TIPO ESMALTADA EXTRA DE DIMENSÕES 45X45 CM APLICADA EM AMBIENTES DE ÁREA MAIOR QUE 10 M2. AF_06/2014 (ANTIDERRAPANTE) - INCLUSO RODAPÉ	M2	908,40	51,00	64,58	46.328,40	R\$ 58.664,47



PREFEITURA MUNICIPAL DE SÃO DESIDÉRIO- ESTADO DA BAHIA
CNPJ Nº 13.655.436/0001-60

5.4	92394	SINAPI	EXECUÇÃO DE PAVIMENTO EM PISO INTERTRAVADO, COM BLOCO SEXTAVADO DE 25 X 25 CM, ESPESSURA 8 CM. AF_10/2022	M ²	194,00	71,52	90,57	13.874,88	R\$ 17.570,58
6			ESQUARIAS					15.674,61	R\$ 19.849,31
6.1	94569	SINAPI	JANELA DE ALUMÍNIO TIPO MAXIM-AR, COM VIDROS, BATENTE E FERRAGENS. EXCLUSIVE ALIZAR, ACABAMENTO E CONTRAMARCO. FORNECIMENTO E INSTALAÇÃO. AF_12/2019	M2	1,20	432,80	548,05	519,36	R\$ 657,66
6.2	91338	SINAPI	PORTA DE ALUMÍNIO DE ABRIR COM LAMBRI, COM GUARNIÇÃO, FIXAÇÃO COM PARAFUSOS - FORNECIMENTO E INSTALAÇÃO. AF_12/2019 (sanitários)	M2	8,61	551,08	697,83	4.744,80	R\$ 6.008,32
6.3	97644	SINAPI	REMOÇÃO DE PORTAS, DE FORMA MANUAL, SEM REAPROVEITAMENTO. AF_12/2017	M2	5,04	9,07	11,49	45,71	R\$ 57,91
6.4	97645	SINAPI	REMOÇÃO DE JANELAS, DE FORMA MANUAL, SEM REAPROVEITAMENTO. AF_12/2017	M2	2,40	23,43	29,67	56,23	R\$ 71,21
6.5	94807	SINAPI	PORTA EM AÇO DE ABRIR TIPO VENEZIANA SEM GUARNIÇÃO, 87X210CM, FIXAÇÃO COM PARAFUSOS - FORNECIMENTO E INSTALAÇÃO. AF_12/2019 (0,80 x 2,10m)	UN	12,00	492,09	623,13	5.905,08	R\$ 7.477,56
6.6	94562	SINAPI	JANELA DE AÇO DE CORRER COM 4 FOLHAS PARA VIDRO, COM BATENTE, FERRAGENS E PINTURA ANTICORROSIVA. EXCLUSIVE VIDROS, ALIZAR E CONTRAMARCO. FORNECIMENTO E INSTALAÇÃO. AF_12/2019	M2	2,40	609,52	771,84	1.462,85	R\$ 1.852,42
6.7	100745	SINAPI	PINTURA COM TINTA ALQUÍDICA DE ACABAMENTO (ESMALTE SINTÉTICO BRILHANTE) PULVERIZADA SOBRE SUPERFÍCIES METÁLICAS (EXCETO PERFIL) EXECUTADO EM OBRA (POR DEMÃO). AF_01/2020 - (Portas, janelas e gradis)	M2	125,99	23,34	29,56	2.940,58	R\$ 3.724,23
7			INSTALAÇÕES HIDROSSANITÁRIAS					26.096,92	R\$ 33.046,31
7.1	10225	SINAPI	DIVISORIA SANITÁRIA, TIPO CABINE, EM PAINEL DE GRANILITE, ESP = 3CM, ASSENTADO COM ARGAMASSA COLANTE AC III-E, EXCLUSIVE FERRAGENS. AF_01/2021	M2	12,50	356,72	451,71	4.459,00	R\$ 5.646,38
7.2	86888	SINAPI	VASO SANITÁRIO SIFONADO COM CAIXA ACOPLADA LOUÇA BRANCA - FORNECIMENTO E INSTALAÇÃO. AF_01/2020	UN	5,00	460,28	582,85	2.301,40	R\$ 2.914,25
7.3	95471	SINAPI	VASO SANITARIO SIFONADO CONVENCIONAL PARA PCD SEM FURO FRONTAL COM LOUÇA BRANCA SEM ASSENTO - FORNECIMENTO E INSTALAÇÃO. AF_01/2020	UN	1,00	718,44	909,76	718,44	R\$ 909,76
7.4	010	COMP.	BANCADA DE GRANITO DE 0,50 X 0,60 M, COM 1 CUBA DE LOUÇA, COM VÁLVULA CROMADA E TORNEIRA	UN	1,00	569,11	720,66	569,11	R\$ 720,66
7.5	011	COMP.	BANCADA DE GRANITO DE 1,50 X 0,60 M, COM 2 CUBAS DE LOUÇAS, COM VÁLVULA CROMADA E TORNEIRA	UN	2,00	1.018,53	1.289,77	2.037,07	R\$ 2.579,54
7.6	012	COMP.	INSTALAÇÃO DE BARRA DE APOIO PARA SANITÁRIO PCD	UN	4,00	146,89	186,00	587,55	R\$ 744,00
7.7	013	COMP.	INSTALAÇÃO DE CHUVEIRO ELÉTRICO	UN	2,00	14,75	18,68	29,51	R\$ 37,36
7.8	014	COMP.	INSTALAÇÃO DE PIA/LAVATÓRIO PARA SANITÁRIO PCD	UN	1,00	36,43	46,13	36,43	R\$ 46,13



PREFEITURA MUNICIPAL DE SÃO DESIDÉRIO- ESTADO DA BAHIA
CNPJ Nº 13.655.436/0001-60

7.9	89985	SINAPI	REGISTRO DE PRESSÃO BRUTO, LATÃO, ROSCÁVEL, 3/4", COM ACABAMENTO E CANOPLA CROMADOS. FORNECIDO E INSTALADO EM RAMAL DE ÁGUA. AF_12/2014	UN	3,00	90,13	114,13	270,39	R\$	342,39
7.10	015	COMP.	CAIXA D'ÁGUA EM POLIETILENO, 500 LITROS, COM ACESSÓRIOS	UN	1,00	743,10	940,98	743,10	R\$	940,98
7.11	016	COMP.	INSTALAÇÃO DE CAIXA D'ÁGUA EM POLIETILENO, 500 LITROS, COM ACESSÓRIOS	UN	1,00	473,05	599,02	473,05	R\$	599,02
7.12	89446	SINAPI	TUBO PVC SOLDÁVEL Ø 25MM	M	18,00	5,80	7,34	104,40	R\$	132,12
7.13	89449	SINAPI	TUBO PVC SOLDÁVEL Ø 50MM	M	18,00	20,12	25,48	362,16	R\$	458,64
7.14	89504	SINAPI	CURVA PVC 45º SOLDÁVEL Ø 50MM	UN	4,00	23,96	30,34	95,84	R\$	121,36
7.15	89489	SINAPI	CURVA PVC 90º SOLDÁVEL Ø 25MM	UN	4,00	8,00	10,13	32,00	R\$	40,52
7.16	89503	SINAPI	CURVA PVC 90º SOLDÁVEL Ø 50MM	UN	4,00	27,56	34,90	110,24	R\$	139,60
7.17	90373	SINAPI	JOELHO PVC DE REDUÇÃO 90º SOLDÁVEL COM BUCHA DE LATÃO 25MM X 1/2"	UN	4,00	14,33	18,15	57,32	R\$	72,60
7.18	89617	SINAPI	TÊ PVC SOLDÁVEL 25MM	UN	4,00	7,19	9,10	28,76	R\$	36,40
7.19	89625	SINAPI	TÊ PVC SOLDÁVEL 50MM	UN	2,00	24,31	30,78	48,62	R\$	61,56
7.20	89627	SINAPI	TÊ PVC DE REDUÇÃO SOLDÁVEL 50MM X 25MM	UN	1,00	19,95	25,26	19,95	R\$	25,26
7.12	89957	SINAPI	PONTO DE CONSUMO TERMINAL DE ÁGUA FRIA (SUBRAMAL) COM TUBULAÇÃO DE PVC, DN 25 MM, INSTALADO EM RAMAL DE ÁGUA, INCLUSOS RASGO E CHUMBAMENTO EM ALVENARIA. AF_12/2014 (lavatórios, chuveiros e vasos sanitários)	UN	19,00	131,82	166,92	2.504,58	R\$	3.171,48
7.13	C4602	SEINFRA	PONTO DE ESGOTO EM PVC P/ TANQUE E LAVATÓRIO MSD FUNASA TIPO 10 (MATERIAL E EXECUÇÃO) (lavatórios e chuveiros)	UN	2,00	254,23	321,93	508,46	R\$	643,86
7.14	017	COMP.	PONTO DE ESGOTO EM PVC P/ LAVATÓRIO (MATERIAL E EXECUÇÃO) (lavatórios_Berçário 1)	UN	7,00	208,67	264,24	1.460,68	R\$	1.849,68
7.15	C4603	SEINFRA	PONTO DE ESGOTO EM PVC P/ SANITÁRIO INCLUSIVE COLUNA VENTILAÇÃO MSD FUNASA TIPO 10 (MATERIAL E EXECUÇÃO)	UN	10,00	266,09	336,95	2.660,90	R\$	3.369,50
7.16	018	COMP.	FOSSA SÉPTICA E SUMIDOURO EM ANÉIS D=1,20M	UN	1,00	3.062,32	3.877,82	3.062,32	R\$	3.877,82
7.17	100858	SINAPI	MICTÓRIO SIFONADO LOUÇA BRANCA ▣ PADRÃO MÉDIO ▣ FORNECIMENTO E INSTALAÇÃO. AF_01/2020	UN	4,00	703,91	891,36	2.815,64	R\$	3.565,44
8			INSTALAÇÕES ELÉTRICAS					35.075,82	R\$	44.432,03
8.1	101881	SINAPI	QUADRO DE DISTRIBUIÇÃO DE ENERGIA EM CHAPA DE AÇO GALVANIZADO, DE EMBUTIR, COM BARRAMENTO TRIFÁSICO, PARA 40 DISJUNTORES DIN 100A - FORNECIMENTO E INSTALAÇÃO. AF_10/2020	UN	1,00	966,99	1.224,50	966,99	R\$	1.224,50
8.2	91927	SINAPI	CABO DE COBRE FLEXÍVEL ISOLADO, 2,5 MM², ANTI-CHAMA 0,6/1,0 KV, PARA CIRCUITOS TERMINAIS - FORNECIMENTO E INSTALAÇÃO. AF_12/2015	M	3.500,00	4,30	5,45	15.050,00	R\$	19.075,00
8.3	91929	SINAPI	CABO DE COBRE FLEXÍVEL ISOLADO, 4 MM², ANTI-CHAMA 0,6/1,0 KV, PARA CIRCUITOS TERMINAIS - FORNECIMENTO E INSTALAÇÃO. AF_12/2015	M	800,00	6,32	8,00	5.056,00	R\$	6.400,00
8.4	91931	SINAPI	CABO DE COBRE FLEXÍVEL ISOLADO, 6 MM², ANTI-CHAMA 0,6/1,0 KV, PARA CIRCUITOS TERMINAIS - FORNECIMENTO E INSTALAÇÃO. AF_12/2015	M	1.000,00	8,90	11,27	8.900,00	R\$	11.270,00
8.5	92982	SINAPI	CABO DE COBRE FLEXÍVEL ISOLADO, 16 MM², ANTI-CHAMA 0,6/1,0 KV, PARA DISTRIBUIÇÃO - FORNECIMENTO E INSTALAÇÃO. AF_12/2015	M	200,00	14,48	18,34	2.896,00	R\$	3.668,00



PREFEITURA MUNICIPAL DE SÃO DESIDÉRIO- ESTADO DA BAHIA
CNPJ Nº 13.655.436/0001-60

8.6	104475	SINAPI	COMPOSIÇÃO PARAMÉTRICA DE PONTO ELÉTRICO DE TOMADA DE USO GERAL 2P+T (10A/250V) EM EDIFÍCIO RESIDENCIAL COM ELETRODUTO EMBUTIDO EM RASGOS NAS PAREDES, INCLUSO TOMADA, ELETRODUTO, CABO, RASGO, QUEBRA E CHUMBAMENTO. AF_11/2022	UN	12,00	131,80	166,90	1.581,60	R\$	2.002,80	
8.7	93953	SINAPI	DISJUNTOR MONOPOLAR TIPO DIN, CORRENTE NOMINAL DE 10A - FORNECIMENTO E INSTALAÇÃO. AF_10/2020	UN	8,00	11,31	14,32	90,48	R\$	114,56	
8.8	93954	SINAPI	DISJUNTOR MONOPOLAR TIPO DIN, CORRENTE NOMINAL DE 16A - FORNECIMENTO E INSTALAÇÃO. AF_10/2020	UN	4,00	11,91	15,08	47,64	R\$	60,32	
8.9	93955	SINAPI	DISJUNTOR MONOPOLAR TIPO DIN, CORRENTE NOMINAL DE 20A - FORNECIMENTO E INSTALAÇÃO. AF_10/2020	UN	12,00	13,10	16,59	157,20	R\$	199,08	
8.10	93956	SINAPI	DISJUNTOR MONOPOLAR TIPO DIN, CORRENTE NOMINAL DE 25A - FORNECIMENTO E INSTALAÇÃO. AF_10/2020	UN	6,00	13,10	16,59	78,60	R\$	99,54	
8.11	101891	SINAPI	DISJUNTOR MONOPOLAR TIPO NEMA, CORRENTE NOMINAL DE 35 ATÉ 50A - FORNECIMENTO E INSTALAÇÃO. AF_10/2020 - (45A)	UN	1,00	27,00	34,19	27,00	R\$	34,19	
8.12	019	COMP.	DISJUNTOR BIPOLAR TIPO DIN, CORRENTE NOMINAL DE 63A (DR) - FORNECIMENTO E INSTALAÇÃO	UN	1,00	87,09	110,28	87,09	R\$	110,28	
8.13	97599	SINAPI	LUMINÁRIA DE EMERGÊNCIA, COM 30 LÂMPADAS LED DE 2 W, SEM REATOR - FORNECIMENTO E INSTALAÇÃO. AF_02/2020 (corredores principais de circulação)	UN	6,00	22,87	28,96	137,22	R\$	173,76	
9			OUTROS SERVIÇOS					4.155,31	R\$	5.261,87	
9.1	C0352	SEINFRA	BALANÇO ANDORINHA C/03 CADEIRAS, CONFECÇÃO EM TUBO VAPOR E PINTURA ESMALTE SINTÉTICO	UN	1,00	909,48	1.151,67	909,48	R\$	1.151,67	
9.2	C3647	SEINFRA	GANGORRA C/ 02 PRANCHAS, CONFECÇÃO EM TUBO VAPOR E PINTURA ESMALTE SINTÉTICO	UN	1,00	1.108,16	1.403,26	1.108,16	R\$	1.403,26	
9.3	C3646	SEINFRA	CARROSSEL TIPO OLA, CONFECÇÃO EM TUBO VAPOR E PINTURA ESMALTE SINTÉTICO	UN	1,00	1.236,15	1.565,34	1.236,15	R\$	1.565,34	
9.4	C3645	SEINFRA	ESCORREGADOR PEQUENO, CONFECÇÃO EM TUBO VAPOR E PINTURA ESMALTE SINTÉTICO	UN	1,00	812,42	1.028,77	812,42	R\$	1.028,77	
9.5	72285	SINAPI	CAIXA DE AREIA 40X40X40CM EM ALVENARIA - EXECUÇÃO (saída canal pluvial - externamente)	UN	1,00	89,10	112,83	89,10	R\$	112,83	
								VALOR TOTAL	393.708,36	R\$	498.562,31
								VALOR DE BDI	104.853,95		



PREFEITURA MUNICIPAL DE SÃO DESIDÉRIO- ESTADO DA BAHIA
CNPJ Nº 13.655.436/0001-60



PREFEIRURA MUNICIPAL DE SÃO DESIDÉRIO

SECRETARIA DE EDUCAÇÃO

AGENTE PROMOTOR/EXECUTOR PREFEITURA MUNICIPAL DE SÃO DESIDÉRIO	R\$ 310.850,14
LOCALIZAÇÃO POVOADO DE POÇO DANTAS	BDI = 26,63%
NOME DO EMPREENDIMENTO REFORMA/AMPLIAÇÃO - ESCOLA 02 DE JULHO	BASE SINAPI 10/2023 E SEINFRA 028.1 - DESONERADO

PLANILHA ORÇAMENTÁRIA INDIVIDUAL

ÍTEM	CÓDIGO	FONTE	DISCRIMINAÇÃO	UNID.	QDE	PREÇO UNIT.- SEM BDI (R\$)	PREÇO UNIT.- COM BDI (R\$)	PREÇO TOTAL- SEM BDI (R\$)	PREÇO TOTAL- COM BDI (R\$)
1			SERVIÇOS PRELIMINARES					3.522,00	R\$ 4.459,91
1.1	002	COMP.	ADMINISTRAÇÃO LOCAL	UN	1,00	3.522,00	4.459,91	3.522,00	R\$ 4.459,91
2			MOVIMENTO DE TERRA					2.456,94	R\$ 3.111,38
2.1	97622	SINAPI	DEMOLIÇÃO DE ALVENARIA DE BLOCO FURADO, DE FORMA MANUAL, SEM REAPROVEITAMENTO. AF_12/2017	M3	6,36	53,21	67,38	338,28	R\$ 428,37
2.2	104737	SINAPI	REATERRO MANUAL DE VALAS, COM PLACA VIBRATÓRIA. AF_08/2023	M3	105,09	20,16	25,53	2.118,66	R\$ 2.683,01
3			ALVENARIAS E REVESTIMENTOS					92.560,30	R\$ 117.208,48
3.1	C4592	SEINFRA	ALVENARIA DE EMBASAMENTO EM TIJOLO CERÂMICO FURADO C/ ARGAMASSA CIMENTO E AREIA 1:4	M3	3,00	663,36	840,01	1.992,67	R\$ 2.523,31
3.2	93358	SINAPI	ESCAVAÇÃO MANUAL DE VALA COM PROFUNDIDADE MENOR OU IGUAL A 1,30 M. AF_03/2016 - (Divisórias_Creches)	M3	18,73	78,32	99,18	1.466,54	R\$ 1.857,15
3.3	003	COMP.	VIGA BALDRAME / CINTA DE AMARRAÇÃO DE ALVENARIA MOLDADA IN LOCO COM UTILIZAÇÃO DE BLOCOS CANALETA - (Divisórias_Creches: Vigas e cintas)	M	187,25	27,37	34,66	5.124,60	R\$ 6.490,09
3.4	004	COMP.	PILAR DE CONCRETO DE 20 X 10 CM - (Divisórias_Creches)	M	60,00	56,35	71,35	3.380,81	R\$ 4.281,00
3.5	005	COMP.	VERGA E CONTRAVERGA MOLDADAS IN LOCO, COM BLOCOS CANALETA	M	34,80	27,37	34,66	952,39	R\$ 1.206,17
3.6	103329	SINAPI	ALVENARIA DE VEDAÇÃO DE BLOCOS CERÂMICOS FURADOS NA HORIZONTAL DE 9X19X19 CM (ESPESSURA 9 CM) E ARGAMASSA DE ASSENTAMENTO COM PREPARO MANUAL. AF_12/2021	M2	267,51	87,14	110,35	23.310,82	R\$ 29.519,73
3.7	87879	SINAPI	CHAPISCO APLICADO EM ALVENARIAS E ESTRUTURAS DE CONCRETO INTERNAS, COM COLHER DE PEDREIRO. ARGAMASSA TRAÇO 1:3 COM PREPARO EM BETONEIRA 400L. AF_06/2014	M2	535,02	4,54	5,75	2.428,99	R\$ 3.076,37
3.8	87530	SINAPI	MASSA ÚNICA, PARA RECEBIMENTO DE PINTURA, EM ARGAMASSA TRAÇO 1:2:8, PREPARO MANUAL, APLICADA MANUALMENTE EM FACES INTERNAS DE PAREDES, ESPESSURA DE 20MM, COM EXECUÇÃO DE TALISCAS. AF_06/2014	M2	535,02	44,26	56,05	23.679,99	R\$ 29.987,87



PREFEITURA MUNICIPAL DE SÃO DESIDÉRIO- ESTADO DA BAHIA
CNPJ Nº 13.655.436/0001-60

3.9	006	COMP.	REVESTIMENTO CERÂMICO PARA PAREDES INTERNAS COM PLACAS TIPO ESMALTADA PADRÃO POPULAR DE DIMENSÕES 45X45 CM, ARGAMASSA TIPO AC I, APLICADAS EM AMBIENTES DE ÁREA MAIOR QUE 5 M2 A MEIA ALTURA DAS PAREDES. - (Parede com H =1,7m).	M2	40,20	47,63	60,32	1.914,88	R\$	2.424,86
3.10	88485	SINAPI	APLICAÇÃO DE FUNDO SELADOR ACRÍLICO EM PAREDES, UMA DEMÃO. AF_06/2014	M2	535,02	3,77	4,77	2.017,03	R\$	2.552,05
3.11	104641	SINAPI	PINTURA LÁTEX ACRÍLICA ECONÔMICA, APLICAÇÃO MANUAL EM PAREDES, DUAS DEMÃOS. AF_04/2023 - (correspondente a 60% da área)	M2	1.334,68	8,65	10,95	11.544,98	R\$	14.614,75
3.12	C3022	SEINFRA	PINTURA ESMALTE SINTÉTICO EM PAREDES - (correspondente a 40% da área)	M2	530,49	18,62	23,58	9.877,69	R\$	12.508,91
3.13	C1208	SEINFRA	EMASSAMENTO DE PAREDES INTERNAS 2 DEMÃOS C/MASSA DE PVA - (correspondente a 5% da área)	M2	400,40	12,16	15,40	4.868,91	R\$	6.166,22
4			COBERTURA					64.126,64	R\$	81.201,74
4.1	100330	SINAPI	RETIRADA E RECOLOCAÇÃO DE TELHA CERÂMICA CAPA-CANAL, COM ATÉ DUAS ÁGUAS, INCLUSO IÇAMENTO. AF_07/2019	M²	275,00	16,31	20,65	4.485,25	R\$	5.678,75
4.2	94221	SINAPI	CUMEEIRA PARA TELHA CERÂMICA EMBOÇADA COM ARGAMASSA TRAÇO 1:2:9 (CIMENTO, CAL E AREIA) PARA TELHADOS COM ATÉ 2 ÁGUAS, INCLUSO TRANSPORTE VERTICAL. AF_07/2019	M	42,10	24,08	30,49	1.013,77	R\$	1.283,63
4.3	92539	SINAPI	TRAMA DE MADEIRA COMPOSTA POR RIPAS, CAIBROS E TERÇAS PARA TELHADOS DE ATÉ 2 ÁGUAS PARA TELHA DE ENCAIXE DE CERÂMICA OU DE CONCRETO, INCLUSO TRANSPORTE VERTICAL. AF_07/2019	M2	275,00	78,60	99,53	21.615,00	R\$	27.370,75
4.4	100371	SINAPI	FABRICAÇÃO E INSTALAÇÃO DE MEIA TESOURA DE MADEIRA NÃO APARELHADA, COM VÃO DE 7 M, PARA TELHA ONDULADA DE FIBROCIMENTO, ALUMÍNIO, PLÁSTICA OU TERMOACÚSTICA, INCLUSO IÇAMENTO. AF_07/2019	UND.	7,00	2.014,08	2.550,43	14.098,56	R\$	17.853,01
4.5	94228	SINAPI	CALHA EM CHAPA DE AÇO GALVANIZADO NÚMERO 24, DESENVOLVIMENTO DE 50 CM, INCLUSO TRANSPORTE VERTICAL. AF_07/2019	M	42,10	85,53	108,31	3.600,81	R\$	4.559,85
4.6	96111	SINAPI	FORRO EM RÉGUAS DE PVC, FRISADO, PARA AMBIENTES RESIDENCIAIS, INCLUSIVE ESTRUTURA DE FIXAÇÃO. AF_05/2017_P	M2	275,00	70,23	88,93	19.313,25	R\$	24.455,75
5			PISOS					26.334,01	R\$	33.347,29
5.1	94992	SINAPI	EXECUÇÃO DE PASSEIO (CALÇADA) OU PISO DE CONCRETO COM CONCRETO MOLDADO IN LOCO, FEITO EM OBRA, ACABAMENTO CONVENCIONAL, ESPESSURA 6 CM, ARMADO. AF_07/2016	M2	26,25	76,23	96,53	2.001,04	R\$	2.533,91
5.2	101747	SINAPI	PISO EM CONCRETO 20 MPA PREPARO MECÂNICO, ESPESSURA 7CM. AF_09/2020 (RAMPAS)	M2	28,00	77,52	98,16	2.170,56	R\$	2.748,48
5.3	87251	SINAPI	REVESTIMENTO CERÂMICO PARA PISO COM PLACAS TIPO ESMALTADA EXTRA DE DIMENSÕES 45X45 CM APLICADA EM AMBIENTES DE ÁREA MAIOR QUE 10 M2. AF_06/2014 (ANTIDERRAPANTE) - INCLUSO RODAPÉ	M2	156,19	51,00	64,58	7.965,69	R\$	10.086,75
5.4	92394	SINAPI	EXECUÇÃO DE PAVIMENTO EM PISO INTERTRAVADO, COM BLOCO SEXTAVADO DE 25 X 25 CM, ESPESSURA 8 CM. AF_10/2022	M²	198,50	71,52	90,57	14.196,72	R\$	17.978,15



PREFEITURA MUNICIPAL DE SÃO DESIDÉRIO- ESTADO DA BAHIA
CNPJ Nº 13.655.436/0001-60

6								9.863,39	R\$	12.490,16
6.1	94569	SINAPI	JANELA DE ALUMÍNIO TIPO MAXIM-AR, COM VIDROS, BATENTE E FERRAGENS. EXCLUSIVE ALIZAR, ACABAMENTO E CONTRAMARCO. FORNECIMENTO E INSTALAÇÃO. AF_12/2019	M2	2,40	432,80	548,05	1.038,72	R\$	1.315,32
6.2	91338	SINAPI	PORTA DE ALUMÍNIO DE ABRIR COM LAMBRI, COM GUARNIÇÃO, FIXAÇÃO COM PARAFUSOS - FORNECIMENTO E INSTALAÇÃO. AF_12/2019 (sanitários)	M2	3,84	551,08	697,83	2.116,15	R\$	2.679,67
6.3	97644	SINAPI	REMOÇÃO DE PORTAS, DE FORMA MANUAL, SEM REAPROVEITAMENTO. AF_12/2017	M2	5,04	9,07	11,49	45,71	R\$	57,91
6.4	97645	SINAPI	REMOÇÃO DE JANELAS, DE FORMA MANUAL, SEM REAPROVEITAMENTO. AF_12/2017	M2	2,40	23,43	29,67	56,23	R\$	71,21
6.5	94807	SINAPI	PORTA EM AÇO DE ABRIR TIPO VENEZIANA SEM GUARNIÇÃO, 87X210CM, FIXAÇÃO COM PARAFUSOS - FORNECIMENTO E INSTALAÇÃO. AF_12/2019 (0,80 x 2,10m)	UN	6,00	492,09	623,13	2.952,54	R\$	3.738,78
6.6	94562	SINAPI	JANELA DE AÇO DE CORRER COM 4 FOLHAS PARA VIDRO, COM BATENTE, FERRAGENS E PINTURA ANTICORROSIVA. EXCLUSIVE VIDROS, ALIZAR E CONTRAMARCO. FORNECIMENTO E INSTALAÇÃO. AF_12/2019	M2	4,80	609,52	771,84	2.925,70	R\$	3.704,83
6.7	100745	SINAPI	PINTURA COM TINTA ALQUÍDICA DE ACABAMENTO (ESMALTE SINTÉTICO BRILHANTE) PULVERIZADA SOBRE SUPERFÍCIES METÁLICAS (EXCETO PERFIL) EXECUTADO EM OBRA (POR DEMÃO). AF_01/2020 - (Portas, janelas e gradis)	M2	31,21	23,34	29,56	728,34	R\$	922,44
7								13.783,24	R\$	17.453,61
7.1	102257	SINAPI	DIVISORIA SANITÁRIA, TIPO CABINE, EM PAINEL DE GRANILITE, ESP = 3CM, ASSENTADO COM ARGAMASSA COLANTE AC III-E, EXCLUSIVE FERRAGENS. AF_01/2021	M2	3,84	356,72	451,71	1.369,80	R\$	1.734,57
7.2	86888	SINAPI	VASO SANITÁRIO SIFONADO COM CAIXA ACOPLADA LOUÇA BRANCA - FORNECIMENTO E INSTALAÇÃO. AF_01/2020	UN	4,00	460,28	582,85	1.841,12	R\$	2.331,40
7.5	011	COMP.	BANCADA DE GRANITO DE 1,50 X 0,60 M, COM 2 CUBAS DE LOUÇAS, COM VÁLVULA CROMADA E TORNEIRA	UN	2,00	1.018,53	1.289,77	2.037,07	R\$	2.579,54
7.9	89985	SINAPI	REGISTRO DE PRESSÃO BRUTO, LATÃO, ROSCÁVEL, 3/4", COM ACABAMENTO E CANOPLA CROMADOS - FORNECIMENTO E INSTALAÇÃO. AF_08/2021	UN	2,00	90,13	114,13	180,26	R\$	228,26
7.10	015	COMP.	CAIXA D'ÁGUA EM POLIETILENO, 500 LITROS, COM ACESSÓRIOS	UN	1,00	743,10	940,98	743,10	R\$	940,98
7.11	016	COMP.	INSTALAÇÃO DE CAIXA D'ÁGUA EM POLIETILENO, 1000 LITROS, COM ACESSÓRIOS	UN	1,00	473,05	599,02	473,05	R\$	599,02
7.12	89446	SINAPI	TUBO PVC SOLDÁVEL Ø 25MM	M	18,00	5,80	7,34	104,40	R\$	132,12
7.13	89449	SINAPI	TUBO PVC SOLDÁVEL Ø 50MM	M	18,00	20,12	25,48	362,16	R\$	458,64
7.14	89504	SINAPI	CURVA PVC 45º SOLDÁVEL Ø 50MM	UN	4,00	23,96	30,34	95,84	R\$	121,36
7.15	89489	SINAPI	CURVA PVC 90º SOLDÁVEL Ø 25MM	UN	4,00	8,00	10,13	32,00	R\$	40,52
7.16	89503	SINAPI	CURVA PVC 90º SOLDÁVEL Ø 50MM	UN	4,00	27,56	34,90	110,24	R\$	139,60
7.17	90373	SINAPI	JOELHO PVC DE REDUÇÃO 90º SOLDÁVEL COM BUCHA DE LATÃO 25MM X 1/2"	UN	4,00	14,33	18,15	57,32	R\$	72,60
7.18	89617	SINAPI	TÊ PVC SOLDÁVEL 25MM	UN	4,00	7,19	9,10	28,76	R\$	36,40
7.19	89625	SINAPI	TÊ PVC SOLDÁVEL 50MM	UN	2,00	24,31	30,78	48,62	R\$	61,56
7.20	89627	SINAPI	TÊ PVC DE REDUÇÃO SOLDÁVEL 50MM X 25MM	UN	1,00	19,95	25,26	19,95	R\$	25,26



PREFEITURA MUNICIPAL DE SÃO DESIDÉRIO- ESTADO DA BAHIA
CNPJ Nº 13.655.436/0001-60

7.21	89957	SINAPI	PONTO DE CONSUMO TERMINAL DE ÁGUA FRIA (SUBRAMAL) COM TUBULAÇÃO DE PVC, DN 25 MM, INSTALADO EM RAMAL DE ÁGUA, INCLUSOS RASGO E CHUMBAMENTO EM ALVENARIA. AF_12/2014 (lavatórios, chuveiros e vasos sanitários)	UN	10,00	131,82	166,92	1.318,20	R\$	1.669,20	
7.22	017	COMP.	PONTO DE ESGOTO EM PVC P/ LAVATÓRIO (MATERIAL E EXECUÇÃO) (lavatórios)	UN	4,00	208,67	264,24	834,67	R\$	1.056,96	
7.23	C4603	SEINFRA	PONTO DE ESGOTO EM PVC P/ SANITÁRIO INCLUSIVE COLUNA VENTILAÇÃO MSD FUNASA TIPO 10 (MATERIAL E EXECUÇÃO)	UN	4,00	266,09	336,95	1.064,36	R\$	1.347,80	
7.24	018	COMP.	FOSSA SÉPTICA E SUMIDOURO EM ANÉIS D=1,20M	UN	1,00	3.062,32	3.877,82	3.062,32	R\$	3.877,82	
8			INSTALAÇÕES ELÉTRICAS					26.125,86	R\$	33.087,42	
8.1	101881	SINAPI	QUADRO DE DISTRIBUIÇÃO DE ENERGIA EM CHAPA DE AÇO GALVANIZADO, DE EMBUTIR, COM BARRAMENTO TRIFÁSICO, PARA 40 DISJUNTORES DIN 100A - FORNECIMENTO E INSTALAÇÃO. AF_10/2020	UN	1,00	966,99	1.224,50	966,99	R\$	1.224,50	
8.2	91927	SINAPI	CABO DE COBRE FLEXÍVEL ISOLADO, 2,5 MM ² , ANTI-CHAMA 0,6/1,0 KV, PARA CIRCUITOS TERMINAIS - FORNECIMENTO E INSTALAÇÃO. AF_12/2015	M	1.200,00	4,30	5,45	5.160,00	R\$	6.540,00	
8.3	91929	SINAPI	CABO DE COBRE FLEXÍVEL ISOLADO, 4 MM ² , ANTI-CHAMA 0,6/1,0 KV, PARA CIRCUITOS TERMINAIS - FORNECIMENTO E INSTALAÇÃO. AF_12/2015	M	800,00	6,32	8,00	5.056,00	R\$	6.400,00	
8.4	91931	SINAPI	CABO DE COBRE FLEXÍVEL ISOLADO, 6 MM ² , ANTI-CHAMA 0,6/1,0 KV, PARA CIRCUITOS TERMINAIS - FORNECIMENTO E INSTALAÇÃO. AF_12/2015	M	1.000,00	8,90	11,27	8.900,00	R\$	11.270,00	
8.5	92982	SINAPI	CABO DE COBRE FLEXÍVEL ISOLADO, 16 MM ² , ANTI-CHAMA 0,6/1,0 KV, PARA DISTRIBUIÇÃO - FORNECIMENTO E INSTALAÇÃO. AF_12/2015	M	200,00	14,48	18,34	2.896,00	R\$	3.668,00	
8.6	93143	SINAPI	COMPOSIÇÃO PARAMÉTRICA DE PONTO ELÉTRICO DE TOMADA DE USO GERAL 2P+T (10A/250V) EM EDIFÍCIO RESIDENCIAL COM ELETRODUTO EMBUTIDO EM RASGOS NAS PAREDES, INCLUSO TOMADA, ELETRODUTO, CABO, RASGO, QUEBRA E CHUMBAMENTO. AF_11/2022	UN	22,00	131,80	166,90	2.899,60	R\$	3.671,80	
8.8	93654	SINAPI	DISJUNTOR MONOPOLAR TIPO DIN, CORRENTE NOMINAL DE 16A - FORNECIMENTO E INSTALAÇÃO.	UN	1,00	11,91	15,08	11,91	R\$	15,08	
8.9	93655	SINAPI	DISJUNTOR MONOPOLAR TIPO DIN, CORRENTE NOMINAL DE 20A - FORNECIMENTO E INSTALAÇÃO. AF_10/2020	UN	3,00	13,10	16,59	39,30	R\$	49,77	
8.10	93656	SINAPI	DISJUNTOR MONOPOLAR TIPO DIN, CORRENTE NOMINAL DE 25A - FORNECIMENTO E INSTALAÇÃO. AF_10/2020	UN	1,00	13,10	16,59	13,10	R\$	16,59	
8.13	97599	SINAPI	LUMINÁRIA DE EMERGÊNCIA, COM 30 LÂMPADAS LED DE 2 W, SEM REATOR - FORNECIMENTO E INSTALAÇÃO. AF_02/2020 (corredores principais de circulação)	UN	8,00	22,87	28,96	182,96	R\$	231,68	
9			OUTROS SERVIÇOS					6.704,64	R\$	8.490,15	
9.1	99839	SINAPI	GUARDA-CORPO DE AÇO GALVANIZADO DE 1,10M DE ALTURA, MONTANTES TUBULARES DE 1.1/2 ESPAÇADOS DE 1,20M, TRAVESSA SUPERIOR DE 2, GRADIL FORMADO POR BARRAS CHATAS EM FERRO DE 32X4,8MM, FIXADO COM CHUMBADOR MECÂNICO. AF_04/2019_PS	UN	13,50	496,64	628,90	6.704,64	R\$	8.490,15	
								VALOR TOTAL	245.477,02	R\$	310.850,14
								VALOR DE BDI	65.373,12		



PREFEITURA MUNICIPAL DE SÃO DESIDÉRIO- ESTADO DA BAHIA
CNPJ Nº 13.655.436/0001-60



PREFEIRURA MUNICIPAL DE SÃO DESIDÉRIO

SECRETARIA DE EDUCAÇÃO

AGENTE PROMOTOR/EXECUTOR PREFEITURA MUNICIPAL DE SÃO DESIDÉRIO	R\$ 192.731,46
LOCALIZAÇÃO POVOADO DE CAMPO GRANDE	BDI = 26,63%
NOME DO EMPREENDIMENTO REFORMA/ADAPTAÇÃO ESCOLA OTAVIANO PEREIRA DA SILVA	BASE SINAPI 10/2023 E SEINFRA 28/2023 - DESONERADO

PLANILHA ORÇAMENTÁRIA INDIVIDUAL

ÍTEM	CÓDIGO	FONTE	DISCRIMINAÇÃO	UNID.	QDE	PREÇO UNIT.- SEM BDI (R\$)	PREÇO UNIT.- COM BDI (R\$)	PREÇO TOTAL- SEM BDI (R\$)	PREÇO TOTAL- COM BDI (R\$)
1			SERVIÇOS PRELIMINARES					1.654,90	2.095,60
1.2	002	COMP.	ADMINISTRAÇÃO LOCAL	UN	1,00	1.654,90	2.095,60	1.654,90	2.095,60
2			MOVIMENTO DE TERRA					578,92	733,09
2.1	97622	SINAPI	DEMOLIÇÃO DE ALVENARIA DE BLOCO FURADO, DE FORMA MANUAL, SEM REAPROVEITAMENTO. AF_12/2017	M3	10,88	53,21	67,38	578,92	733,09
3			ALVENARIAS E REVESTIMENTOS					100.127,69	126.793,76
3.1	C4592	SEINFRA	ALVENARIA DE EMBASAMENTO EM TIJOLO CERÂMICO FURADO C/ ARGAMASSA CIMENTO E AREIA 1:4	M3	5,17	663,36	840,01	3.428,24	4.341,17
3.2	93358	SINAPI	ESCAVAÇÃO MANUAL DE VALA COM PROFUNDIDADE MENOR OU IGUAL A 1,30 M. AF_03/2016 - (Divisórias_Creches)	M3	13,60	78,32	99,18	1.065,15	1.348,85
3.3	003	COMP.	VIGA BALDRAME / CINTA DE AMARRAÇÃO DE ALVENARIA MOLDADA IN LOCO COM UTILIZAÇÃO DE BLOCOS CANALETA - (Divisórias_Creches: Vigas e cintas)	M	136,00	27,37	34,66	3.722,00	4.713,76
3.4	004	COMP.	PILAR DE CONCRETO DE 20 X 10 CM - (Divisórias_Creches)	M	126,00	56,35	71,35	7.099,71	8.990,10
3.5	103328	SINAPI	ALVENARIA DE VEDAÇÃO DE BLOCOS CERÂMICOS FURADOS NA HORIZONTAL DE 9X19X19CM (ESPESSURA 9CM) DE PAREDES COM ÁREA LÍQUIDA MAIOR OU IGUAL A 6M² SEM VÃOS E ARGAMASSA DE ASSENTAMENTO COM PREPARO EM BETONEIRA. AF_06/2014	M2	312,80	87,14	110,35	27.257,39	34.517,48
3.6	87879	SINAPI	CHAPISCO APLICADO EM ALVENARIAS E ESTRUTURAS DE CONCRETO INTERNAS, COM COLHER DE PEDREIRO. ARGAMASSA TRAÇO 1:3 COM PREPARO EM BETONEIRA 400L. AF_06/2014	M2	625,60	4,54	5,75	2.840,22	3.597,20
3.7	87530	SINAPI	MASSA ÚNICA, PARA RECEBIMENTO DE PINTURA, EM ARGAMASSA TRAÇO 1:2:8, PREPARO MANUAL, APLICADA MANUALMENTE EM FACES INTERNAS DE PAREDES, ESPESSURA DE 20MM, COM EXECUÇÃO DE TALISCAS. AF_06/2014	M2	625,60	44,26	56,05	27.689,06	35.064,88



PREFEITURA MUNICIPAL DE SÃO DESIDÉRIO- ESTADO DA BAHIA
CNPJ Nº 13.655.436/0001-60

3.8	88485	SINAPI	APLICAÇÃO DE FUNDO SELADOR ACRÍLICO EM PAREDES, UMA DEMÃO. AF_06/2014	M2	625,60	3,77	4,77	2.358,51	2.984,11
3.9	104641	SINAPI	PINTURA LÁTEX ACRÍLICA ECONÔMICA, APLICAÇÃO MANUAL EM PAREDES, DUAS DEMÃOS. AF_04/2023 - (correspondente a 60% da área)	M2	625,60	8,65	10,95	5.411,44	6.850,32
3.10	C3022	SEINFRA	PINTURA ESMALTE SINTÉTICO EM PAREDES - (correspondente a 40% da área)	M2	625,60	18,62	23,58	11.648,67	14.751,65
3.11	C1208	SEINFRA	EMASSAMENTO DE PAREDES INTERNAS 2 DEMÃOS C/MASSA DE PVA - TOTAL	M2	625,60	12,16	15,40	7.607,30	9.634,24
4			PISOS					49.839,49	63.109,01
4.1	97631	SINAPI	DEMOLIÇÃO DE ARGAMASSAS, DE FORMA MANUAL, SEM REAPROVEITAMENTO. AF_12/2017	M2	541,00	10,82	13,70	5.853,62	7.411,70
4.2	88628	SINAPI	ARGAMASSA TRAÇO 1:3 (EM VOLUME DE CIMENTO E AREIA MÉDIA ÚMIDA), PREPARO MECÂNICO COM BETONEIRA 400 L. AF_08/2019 - (Espessura de 3,0 cm)	M3	16,23	613,94	777,43	9.964,25	12.617,69
4.3	87250	COMP.	REVESTIMENTO CERÂMICO PARA PISO COM PLACAS TIPO ESMALTADA EXTRA DE DIMENSÕES 45X45 CM APLICADA EM AMBIENTES DE ÁREA ENTRE 5 M2 E 10 M2. AF_02/2023_PE	M2	508,00	59,19	74,95	30.068,52	38.074,60
4.4	87251	SINAPI	REVESTIMENTO CERÂMICO PARA PISO COM PLACAS TIPO ESMALTADA EXTRA DE DIMENSÕES 45X45 CM APLICADA EM AMBIENTES DE ÁREA MAIOR QUE 10 M2. AF_02/2023_PE (ANTIDERRAPANTE)	M2	24,00	51,00	64,58	1.224,00	1.549,92
4.5	88649	SINAPI	RODAPÉ CERÂMICO DE 7CM DE ALTURA COM PLACAS TIPO ESMALTADA EXTRA DE DIMENSÕES 45X45CM. AF_06/2014	M	330,00	8,27	10,47	2.729,10	3.455,10
VALOR TOTAL								152.201,00	192.731,46
VALOR DE BDI								40.530,46	



PREFEITURA MUNICIPAL DE SÃO DESIDÉRIO- ESTADO DA BAHIA
CNPJ Nº 13.655.436/0001-60



PREFEIRURA MUNICIPAL DE SÃO DESIDÉRIO

SECRETARIA DE EDUCAÇÃO

AGENTE PROMOTOR/EXECUTOR

R\$ 1.002.143,90

PREFEITURA MUNICIPAL DE SÃO DESIDÉRIO

LOCALIZAÇÃO

BDI = 26,63%

POVOADOS DE PONTEZINHA, CAMPO GRANDE E POÇO DANTAS

BASE SINAPI 10/2023 E SEINFRA 028.1 - DESONERADO

NOME DO EMPREENDIMENTO

REFORMA E AMPLIAÇÃO DAS ESCOLAS MARIA FRANCISCA, ESCOLA OTAVIANO PEREIRA DA SILVA E ESCOLA 2 DE JULHO

PLANILHA ORÇAMENTÁRIA CONSOLIDADA

ÍTEM	CÓDIGO	FONTE	DISCRIMINAÇÃO	UNID.	QDE	PREÇO UNIT.- SEM BDI (R\$)	PREÇO UNIT.- COM BDI (R\$)	PREÇO TOTAL- SEM BDI (R\$)	PREÇO TOTAL- COM BDI (R\$)
1			SERVIÇOS PRELIMINARES					8.698,90	R\$ 11.015,42
1.1	002	COMP.	ADMINISTRAÇÃO LOCAL	UN	1,00	8.698,90	11.015,42	8.698,90	R\$ 11.015,42
2			MOVIMENTO DE TERRA					7.239,83	R\$ 9.168,22
2.1	97622	SINAPI	DEMOLIÇÃO DE ALVENARIA DE BLOCO FURADO, DE FORMA MANUAL, SEM REAPROVEITAMENTO. AF_12/2017	M3	25,09	53,21	67,38	1.335,12	R\$ 1.690,67
2.2	10737	SINAPI	REATERRO MANUAL DE VALAS, COM PLACA VIBRATÓRIA. AF_08/2023	M3	292,89	20,16	25,53	5.904,71	R\$ 7.477,55
3			ALVENARIAS E REVESTIMENTOS					313.580,36	R\$ 397.085,77
3.1	C4592	SEINFRA	ALVENARIA DE EMBASAMENTO EM TIJOLO CERÂMICO FURADO C/ ARGAMASSA CIMENTO E AREIA 1:4	M3	11,99	663,36	840,01	7.954,28	R\$ 10.072,48
3.2	93358	SINAPI	ESCAVAÇÃO MANUAL DE VALA COM PROFUNDIDADE MENOR OU IGUAL A 1,30 M. AF_03/2016 - (Divisórias_Creches)	M3	52,43	78,32	99,18	4.105,93	R\$ 5.199,51
3.3	003	COMP.	VIGA BALDRAME / CINTA DE AMARRAÇÃO DE ALVENARIA MOLDADA IN LOCO COM UTILIZAÇÃO DE BLOCOS CANALETA - (Vigas e cintas)	M	524,25	27,37	34,66	14.347,50	R\$ 18.170,51
3.4	004	COMP.	PILAR DE CONCRETO DE 20 X 10 CM	M	246,00	56,35	71,35	13.861,33	R\$ 17.552,10
3.5	005	COMP.	VERGA E CONTRAVERGA MOLDADAS IN LOCO, COM BLOCOS CANALETA	M	75,60	27,37	34,66	2.069,00	R\$ 2.620,30
3.6	103329	SINAPI	ALVENARIA DE VEDAÇÃO DE BLOCOS CERÂMICOS FURADOS NA HORIZONTAL DE 9X19X19 CM (ESPESSURA 9 CM) E ARGAMASSA DE ASSENTAMENTO COM PREPARO MANUAL. AF_12/2021	M2	923,76	87,14	110,35	80.496,27	R\$ 101.936,70



PREFEITURA MUNICIPAL DE SÃO DESIDÉRIO- ESTADO DA BAHIA
CNPJ Nº 13.655.436/0001-60

3.7	87879	SINAPI	CHAPISCO APLICADO EM ALVENARIAS E ESTRUTURAS DE CONCRETO INTERNAS, COM COLHER DE PEDREIRO. ARGAMASSA TRAÇO 1:3 COM PREPARO EM BETONEIRA 400L. AF_06/2014	M2	1.847,52	4,54	5,75	8.387,72	R\$	10.623,22
3.8	87530	SINAPI	MASSA ÚNICA, PARA RECEBIMENTO DE PINTURA, EM ARGAMASSA TRAÇO 1:2:8, PREPARO MANUAL, APLICADA MANUALMENTE EM FACES INTERNAS DE PAREDES, ESPESSURA DE 20MM, COM EXECUÇÃO DE TALISCAS. AF_06/2014	M2	1.847,52	44,26	56,05	81.771,06	R\$	103.553,27
3.9	006	COMP.	REVESTIMENTO CERÂMICO PARA PAREDES INTERNAS COM PLACAS TIPO ESMALTADA PADRÃO POPULAR DE DIMENSÕES 45X45 CM, ARGAMASSA TIPO AC I, APLICADAS EM AMBIENTES DE ÁREA MAIOR QUE 5 M2 A MEIA ALTURA DAS PAREDES. - (Parede com H =1,7m).	M2	68,55	47,63	60,32	3.265,30	R\$	4.134,94
3.10	88485	SINAPI	APLICAÇÃO DE FUNDO SELADOR ACRÍLICO EM PAREDES, UMA DEMÃO. AF_06/2014	M2	1.741,68	3,77	4,77	6.566,12	R\$	8.307,79
3.11	104641	SINAPI	PINTURA LÁTEX ACRÍLICA ECONÔMICA, APLICAÇÃO MANUAL EM PAREDES, DUAS DEMÃOS. AF_04/2023 - (correspondente a 60% da área)	M2	4.266,08	8,65	10,95	36.901,59	R\$	46.713,58
3.12	C3022	SEINFRA	PINTURA ESMALTE SINTÉTICO EM PAREDES - (correspondente a 40% da área)	M2	1.770,49	18,62	23,58	32.966,49	R\$	41.748,11
3.13	C1208	SEINFRA	EMASSAMENTO DE PAREDES INTERNAS 2 DEMÃOS C/MASSA DE PVA - (correspondente a 5% da área)	M2	1.717,74	12,16	15,40	20.887,77	R\$	26.453,26
4			COBERTURA					157.316,36	R\$	199.205,30
4.1	100330	SINAPI	RETIRADA E RECOLOCAÇÃO DE TELHA CERÂMICA CAPA-CANAL, COM ATÉ DUAS ÁGUAS, INCLUSO IÇAMENTO. AF_07/2019	M ²	637,57	16,31	20,65	10.398,77	R\$	13.165,82
4.2	94221	SINAPI	CUMEEIRA PARA TELHA CERÂMICA EMBOÇADA COM ARGAMASSA TRAÇO 1:2:9 (CIMENTO, CAL E AREIA) PARA TELHADOS COM ATÉ 2 ÁGUAS, INCLUSO TRANSPORTE VERTICAL. AF_07/2019	M	96,10	24,08	30,49	2.314,09	R\$	2.930,09
4.3	92539	SINAPI	TRAMA DE MADEIRA COMPOSTA POR RIPAS, CAIBROS E TERÇAS PARA TELHADOS DE ATÉ 2 ÁGUAS PARA TELHA DE ENCAIXE DE CERÂMICA OU DE CONCRETO, INCLUSO TRANSPORTE VERTICAL. AF_07/2019	M2	637,57	78,60	99,53	50.113,00	R\$	63.457,34
4.4	100364	SINAPI	FABRICAÇÃO E INSTALAÇÃO DE MEIA TESOURA DE MADEIRA NÃO APARELHADA, COM VÃO DE 10 M, PARA TELHA CERÂMICA OU DE CONCRETO, INCLUSO IÇAMENTO. AF_07/2019	UND.	23,00	2.014,08	2.550,43	46.323,84	R\$	58.659,89
4.5	94228	SINAPI	CALHA EM CHAPA DE AÇO GALVANIZADO NÚMERO 24, DESENVOLVIMENTO DE 50 CM, INCLUSO TRANSPORTE VERTICAL. AF_07/2019	M	42,10	85,53	108,31	3.600,81	R\$	4.559,85
4.5	96111	SINAPI	FORRO EM RÉGUAS DE PVC, FRISADO, PARA AMBIENTES RESIDENCIAIS, INCLUSIVE ESTRUTURA DE FIXAÇÃO. AF_05/2017_P	M2	634,57	70,23	88,93	44.565,85	R\$	56.432,31



PREFEITURA MUNICIPAL DE SÃO DESIDÉRIO- ESTADO DA BAHIA
CNPJ Nº 13.655.436/0001-60

5			PISOS					164.342,06	R\$	211.558,35
5.1	94992	SINAPI	EXECUÇÃO DE PASSEIO (CALÇADA) OU PISO DE CONCRETO COM CONCRETO MOLDADO IN LOCO, FEITO EM OBRA, ACABAMENTO CONVENCIONAL, ESPESSURA 6 CM, ARMADO. AF_07/2016	M2	63,25	76,23	96,53	4.821,55	R\$	6.105,52
5.2	97631	SINAPI	DEMOLIÇÃO DE ARGAMASSAS, DE FORMA MANUAL, SEM REAPROVEITAMENTO. AF_12/2017	M2	541,00	10,82	13,70	5.853,62	R\$	7.411,70
5.3	88628	SINAPI	ARGAMASSA TRAÇO 1:3 (EM VOLUME DE CIMENTO E AREIA MÉDIA ÚMIDA), PREPARO MECÂNICO COM BETONEIRA 400 L. AF_08/2019 - (Espessura de 3,0 cm)	M3	16,23	613,94	777,43	9.964,25	R\$	12.617,69
5.4	101747	SINAPI	PISO EM CONCRETO 20 MPA PREPARO MECÂNICO, ESPESSURA 7CM. AF_09/2020	M2	387,57	77,52	98,16	30.044,43	R\$	38.043,87
5.5	87250	COMP.	REVESTIMENTO CERÂMICO PARA PISO COM PLACAS TIPO ESMALTADA EXTRA DE DIMENSÕES 45X45 CM APLICADA EM AMBIENTES DE ÁREA ENTRE 5 M2 E 10 M2. AF_02/2023_PE	M2	508,00	59,19	74,95	30.068,52	R\$	38.074,60
5.6	87251	SINAPI	REVESTIMENTO CERÂMICO PARA PISO COM PLACAS TIPO ESMALTADA EXTRA DE DIMENSÕES 45X45 CM APLICADA EM AMBIENTES DE ÁREA MAIOR QUE 10 M2. AF_06/2014 (ANTIDERRAPANTE) - INCLUSO RODAPÉ	M2	1.088,59	51,00	64,58	55.518,09	R\$	70.301,14
5.7	92394	SINAPI	EXECUÇÃO DE PAVIMENTO EM PISO INTERTRAVADO, COM BLOCO SEXTAVADO DE 25 X 25 CM, ESPESSURA 8 CM. AF_10/2022	M ²	392,50	71,52	90,57	28.071,60	R\$	35.548,73
5.7	88649	SINAPI	RODAPÉ CERÂMICO DE 7CM DE ALTURA COM PLACAS TIPO ESMALTADA EXTRA DE DIMENSÕES 45X45CM. AF_06/2014	M	330,00	8,27	10,47	2.729,10	R\$	3.455,10
6			ESQUARIAS					25.538,00	R\$	32.339,46
6.1	94569	SINAPI	JANELA DE ALUMÍNIO TIPO MAXIM-AR, COM VIDROS, BATENTE E FERRAGENS. EXCLUSIVE ALIZAR, ACABAMENTO E CONTRAMARCO. FORNECIMENTO E INSTALAÇÃO. AF_12/2019	M2	3,60	432,80	548,05	1.558,08	R\$	1.972,98
6.2	91338	SINAPI	PORTA DE ALUMÍNIO DE ABRIR COM LAMBRI, COM GUARNIÇÃO, FIXAÇÃO COM PARAFUSOS - FORNECIMENTO E INSTALAÇÃO. AF_12/2019 (sanitários)	M2	12,45	551,08	697,83	6.860,95	R\$	8.687,98
6.3	97644	SINAPI	REMOÇÃO DE PORTAS, DE FORMA MANUAL, SEM REAPROVEITAMENTO. AF_12/2017	M2	10,08	9,07	11,49	91,43	R\$	115,82
6.4	97645	SINAPI	REMOÇÃO DE JANELAS, DE FORMA MANUAL, SEM REAPROVEITAMENTO. AF_12/2017	M2	4,80	23,43	29,67	112,46	R\$	142,42
6.5	94807	SINAPI	PORTA EM AÇO DE ABRIR TIPO VENEZIANA SEM GUARNIÇÃO, 87X210CM, FIXAÇÃO COM PARAFUSOS - FORNECIMENTO E INSTALAÇÃO. AF_12/2019 (0,80 x 2,10m)	UN	18,00	492,09	623,13	8.857,62	R\$	11.216,34



PREFEITURA MUNICIPAL DE SÃO DESIDÉRIO- ESTADO DA BAHIA
CNPJ Nº 13.655.436/0001-60

6.6	94562	SINAPI	JANELA DE AÇO DE CORRER COM 4 FOLHAS PARA VIDRO, COM BATENTE, FERRAGENS E PINTURA ANTICORROSIVA. EXCLUSIVE VIDROS, ALIZAR E CONTRAMARCO. FORNECIMENTO E INSTALAÇÃO. AF_12/2019	M2	7,20	609,52	771,84	4.388,54	R\$	5.557,25
6.7	100745	SINAPI	PINTURA COM TINTA ALQUÍDICA DE ACABAMENTO (ESMALTE SINTÉTICO BRILHANTE) PULVERIZADA SOBRE SUPERFÍCIES METÁLICAS (EXCETO PERFIL) EXECUTADO EM OBRA (POR DEMÃO). AF_01/2020 - (Portas, janelas e gradis)	M2	157,19	23,34	29,56	3.668,92	R\$	4.646,67
7			INSTALAÇÕES HIDROSSANITÁRIAS					39.880,15	R\$	50.499,91
7.1	10225	SINAPI	DIVISORIA SANITÁRIA, TIPO CABINE, EM PAINEL DE GRANILITE, ESP = 3CM, ASSENTADO COM ARGAMASSA COLANTE AC III-E, EXCLUSIVE FERRAGENS. AF_01/2021	M2	16,34	356,72	451,71	5.828,80	R\$	7.380,94
7.2	86888	SINAPI	VASO SANITÁRIO SIFONADO COM CAIXA ACOPLADA LOUÇA BRANCA - FORNECIMENTO E INSTALAÇÃO. AF_01/2020	UN	9,00	460,28	582,85	4.142,52	R\$	5.245,65
7.3	95471	SINAPI	VASO SANITARIO SIFONADO CONVENCIONAL PARA PCD SEM FURO FRONTAL COM LOUÇA BRANCA SEM ASSENTO - FORNECIMENTO E INSTALAÇÃO. AF_01/2020	UN	1,00	718,44	909,76	718,44	R\$	909,76
7.4	010	COMP.	BANCADA DE GRANITO DE 0,50 X 0,60 M, COM 1 CUBA DE LOUÇA, COM VÁLVULA CROMADA E TORNEIRA	UN	1,00	569,11	720,66	569,11	R\$	720,66
7.5	011	COMP.	BANCADA DE GRANITO DE 1,50 X 0,60 M, COM 2 CUBAS DE LOUÇAS, COM VÁLVULA CROMADA E TORNEIRA	UN	4,00	1.018,53	1.289,77	4.074,14	R\$	5.159,08
7.6	012	COMP.	INSTALAÇÃO DE BARRA DE APOIO PARA SANITÁRIO PCD	UN	4,00	146,89	186,00	587,55	R\$	744,00
7.7	013	COMP.	INSTALAÇÃO DE CHUVEIRO ELÉTRICO	UN	2,00	14,75	18,68	29,51	R\$	37,36
7.8	014	COMP.	INSTALAÇÃO DE PIA/LAVATÓRIO PARA SANITÁRIO PCD	UN	1,00	36,43	46,13	36,43	R\$	46,13
7.9	89985	SINAPI	REGISTRO DE PRESSÃO BRUTO, LATÃO, ROSCÁVEL, 3/4", COM ACABAMENTO E CANOPLA CROMADOS. FORNECIDO E INSTALADO EM RAMAL DE ÁGUA. AF_12/2014	UN	5,00	90,13	114,13	450,65	R\$	570,65
7.10	015	COMP.	CAIXA D'ÁGUA EM POLIETILENO, 500 LITROS, COM ACESSÓRIOS	UN	2,00	743,10	940,98	1.486,19	R\$	1.881,96
7.11	016	COMP.	INSTALAÇÃO DE CAIXA D'ÁGUA EM POLIETILENO, 1000 LITROS, COM ACESSÓRIOS	UN	2,00	473,05	599,02	946,09	R\$	1.198,04
	89446	SINAPI	TUBO PVC SOLDÁVEL Ø 25MM	M	36,00	5,80	7,34	208,80	R\$	264,24
	89449	SINAPI	TUBO PVC SOLDÁVEL Ø 50MM	M	36,00	20,12	25,48	724,32	R\$	917,28
	89504	SINAPI	CURVA PVC 45º SOLDÁVEL Ø 50MM	UN	8,00	23,96	30,34	191,68	R\$	242,72
7.12	89489	SINAPI	CURVA PVC 90º SOLDÁVEL Ø 25MM	UN	8,00	8,00	10,13	64,00	R\$	81,04
	89503	SINAPI	CURVA PVC 90º SOLDÁVEL Ø 50MM	UN	8,00	27,56	34,90	220,48	R\$	279,20



PREFEITURA MUNICIPAL DE SÃO DESIDÉRIO- ESTADO DA BAHIA
CNPJ Nº 13.655.436/0001-60

	90373	SINAPI	JOELHO PVC DE REDUÇÃO 90º SOLDÁVEL COM BUCHA DE LATÃO 25MM X 1/2"	UN	8,00	14,33	18,15	114,64	R\$	145,20
7.13	89617	SINAPI	TÊ PVC SOLDÁVEL 25MM	UN	8,00	7,19	9,10	57,52	R\$	72,80
7.14	89625	SINAPI	TÊ PVC SOLDÁVEL 50MM	UN	4,00	24,31	30,78	97,24	R\$	123,12
7.15	89627	SINAPI	TÊ PVC DE REDUÇÃO SOLDÁVEL 50MM X 25MM	UN	2,00	19,95	25,26	39,90	R\$	50,52
7.16	89957	SINAPI	PONTO DE CONSUMO TERMINAL DE ÁGUA FRIA (SUBRAMAL) COM TUBULAÇÃO DE PVC, DN 25 MM, INSTALADO EM RAMAL DE ÁGUA, INCLUSOS RASGO E CHUMBAMENTO EM ALVENARIA. AF_12/2014 (lavatórios, chuveiros e vasos sanitários)	UN	29,00	131,82	166,92	3.822,78	R\$	4.840,68
7.17	C4602	SEINFRA	PONTO DE ESGOTO EM PVC P/ TANQUE E LAVATÓRIO MSD FUNASA TIPO 10 (MATERIAL E EXECUÇÃO) (lavatórios e chuveiros)	UN	2,00	254,23	321,93	508,46	R\$	643,86
7.18	017	COMP.	PONTO DE ESGOTO EM PVC P/ LAVATÓRIO (MATERIAL E EXECUÇÃO)	UN	11,00	208,67	264,24	2.295,35	R\$	2.906,64
7.19	C4603	SEINFRA	PONTO DE ESGOTO EM PVC P/ SANITÁRIO INCLUSIVE COLUNA VENTILAÇÃO MSD FUNASA TIPO 10 (MATERIAL E EXECUÇÃO)	UN	14,00	266,09	336,95	3.725,26	R\$	4.717,30
7.20	018	COMP.	FOSSA SÉPTICA E SUMIDOURO EM ANÉIS D=1,20M	UN	2,00	3.062,32	3.877,82	6.124,65	R\$	7.755,64
7.21	100858	SINAPI	MICTÓRIO SIFONADO LOUÇA BRANCA ☐ PADRÃO MÉDIO ☐ FORNECIMENTO E INSTALAÇÃO. AF_01/2020	UN	4,00	703,91	891,36	2.815,64	R\$	3.565,44
8			INSTALAÇÕES ELÉTRICAS					61.201,68	R\$	77.519,45
8.1	101881	SINAPI	QUADRO DE DISTRIBUIÇÃO DE ENERGIA EM CHAPA DE AÇO GALVANIZADO, DE EMBUTIR, COM BARRAMENTO TRIFÁSICO, PARA 40 DISJUNTORES DIN 100A - FORNECIMENTO E INSTALAÇÃO. AF_10/2020	UN	2,00	966,99	1.224,50	1.933,98	R\$	2.449,00
8.2	91927	SINAPI	CABO DE COBRE FLEXÍVEL ISOLADO, 2,5 MM ² , ANTI-CHAMA 0,6/1,0 KV, PARA CIRCUITOS TERMINAIS - FORNECIMENTO E INSTALAÇÃO. AF_12/2015	M	4.700,00	4,30	5,45	20.210,00	R\$	25.615,00
8.3	91929	SINAPI	CABO DE COBRE FLEXÍVEL ISOLADO, 4 MM ² , ANTI-CHAMA 0,6/1,0 KV, PARA CIRCUITOS TERMINAIS - FORNECIMENTO E INSTALAÇÃO. AF_12/2015	M	1.600,00	6,32	8,00	10.112,00	R\$	12.800,00
8.4	91931	SINAPI	CABO DE COBRE FLEXÍVEL ISOLADO, 6 MM ² , ANTI-CHAMA 0,6/1,0 KV, PARA CIRCUITOS TERMINAIS - FORNECIMENTO E INSTALAÇÃO. AF_12/2015	M	2.000,00	8,90	11,27	17.800,00	R\$	22.540,00
8.5	92982	SINAPI	CABO DE COBRE FLEXÍVEL ISOLADO, 16 MM ² , ANTI-CHAMA 0,6/1,0 KV, PARA DISTRIBUIÇÃO - FORNECIMENTO E INSTALAÇÃO. AF_12/2015	M	400,00	14,48	18,34	5.792,00	R\$	7.336,00
8.6	104475	SINAPI	COMPOSIÇÃO PARAMÉTRICA DE PONTO ELÉTRICO DE TOMADA DE USO GERAL 2P+T (10A/250V) EM EDIFÍCIO RESIDENCIAL COM ELETRODUTO EMBUTIDO EM RASGOS NAS PAREDES, INCLUSO TOMADA, ELETRODUTO, CABO, RASGO, QUEBRA E CHUMBAMENTO. AF_11/2022	UN	34,00	131,80	166,90	4.481,20	R\$	5.674,60



PREFEITURA MUNICIPAL DE SÃO DESIDÉRIO- ESTADO DA BAHIA
CNPJ Nº 13.655.436/0001-60

8.7	93953	SINAPI	DISJUNTOR MONOPOLAR TIPO DIN, CORRENTE NOMINAL DE 10A - FORNECIMENTO E INSTALAÇÃO. AF_10/2020	UN	8,00	11,31	14,32	90,48	R\$	114,56
8.8	93954	SINAPI	DISJUNTOR MONOPOLAR TIPO DIN, CORRENTE NOMINAL DE 16A - FORNECIMENTO E INSTALAÇÃO. AF_10/2020	UN	5,00	11,91	15,08	59,55	R\$	75,40
8.9	93955	SINAPI	DISJUNTOR MONOPOLAR TIPO DIN, CORRENTE NOMINAL DE 20A - FORNECIMENTO E INSTALAÇÃO. AF_10/2020	UN	15,00	13,10	16,59	196,50	R\$	248,85
8.10	93956	SINAPI	DISJUNTOR MONOPOLAR TIPO DIN, CORRENTE NOMINAL DE 25A - FORNECIMENTO E INSTALAÇÃO. AF_10/2020	UN	7,00	13,10	16,59	91,70	R\$	116,13
8.11	101891	SINAPI	DISJUNTOR MONOPOLAR TIPO NEMA, CORRENTE NOMINAL DE 35 ATÉ 50A - FORNECIMENTO E INSTALAÇÃO. AF_10/2020 - (45A)	UN	1,00	27,00	34,19	27,00	R\$	34,19
8.12	019	COMP.	DISJUNTOR BIPOLAR TIPO DIN, CORRENTE NOMINAL DE 63A (DR) - FORNECIMENTO E INSTALAÇÃO	UN	1,00	87,09	110,28	87,09	R\$	110,28
8.13	97599	SINAPI	LUMINÁRIA DE EMERGÊNCIA, COM 30 LÂMPADAS LED DE 2 W, SEM REATOR - FORNECIMENTO E INSTALAÇÃO. AF_02/2020 (corredores principais de circulação)	UN	14,00	22,87	28,96	320,18	R\$	405,44
9			OUTROS SERVIÇOS					10.859,95	R\$	13.752,02
9.1	99839	SINAPI	GUARDA-CORPO DE AÇO GALVANIZADO DE 1,10M DE ALTURA, MONTANTES TUBULARES DE 1.1/2 ESPAÇADOS DE 1,20M, TRAVESSA SUPERIOR DE 2, GRADIL FORMADO POR BARRAS CHATAS EM FERRO DE 32X4,8MM, FIXADO COM CHUMBADOR MECÂNICO. AF_04/2019_PS	UN	13,50	496,64	628,90	6.704,64	R\$	8.490,15
9.1	C0352	SEINFRA	BALANÇO ANDORINHA C/03 CADEIRAS, CONFECÇÃO EM TUBO VAPOR E PINTURA ESMALTE SINTÉTICO	UN	1,00	909,48	1.151,67	909,48	R\$	1.151,67
9.2	C3647	SEINFRA	GANGORRA C/ 02 PRANCHAS, CONFECÇÃO EM TUBO VAPOR E PINTURA ESMALTE SINTÉTICO	UN	1,00	1.108,16	1.403,26	1.108,16	R\$	1.403,26
9.3	C3646	SEINFRA	CARROSSEL TIPO OLA, CONFECÇÃO EM TUBO VAPOR E PINTURA ESMALTE SINTÉTICO	UN	1,00	1.236,15	1.565,34	1.236,15	R\$	1.565,34
9.4	C3645	SEINFRA	ESCORREGADOR PEQUENO, CONFECÇÃO EM TUBO VAPOR E PINTURA ESMALTE SINTÉTICO	UN	1,00	812,42	1.028,77	812,42	R\$	1.028,77
9.5	72285	SINAPI	CAIXA DE AREIA 40X40X40CM EM ALVENARIA - EXECUÇÃO (saída canal pluvial - externamente)	UN	1,00	89,10	112,83	89,10	R\$	112,83
VALOR TOTAL								788.657,29	R\$	1.002.143,90
VALOR DE BDI								213.486,61		

O presente Edital de Licitação foi analisado pela Controladoria Municipal

Gelvania de Araújo Ferreira Viana
Controladora Interna



Prefeitura de São Desidério

CPL

Márcia Bastos Carneiro da Silva
Márcia Bastos Carneiro da Silva
Presidente da CPL

PREFEITURA MUNICIPAL DE SÃO DESIDÉRIO- ESTADO DA BAHIA
CNPJ Nº 13.655.436/0001-60

ANEXO VI – CRONOGRAMA

 PREFEITURA MUNICIPAL DE SÃO DESIDÉRIO SECRETARIA DE EDUCAÇÃO									
OBRA: REFORMA/ AMPLIAÇÃO - ESCOLA MARIA FRANCISCA, OTAVIANO PEREIRA DA SILVA E 2 DE JULHO MUNICÍPIO SÃO DESIDÉRIO ENDEREÇO: POVOADOS DE PONTEZINHA, CAMPO GRANDE E POÇO DANTAS									
CRONOGRAMA FÍSICO-FINANCEIRO									
ITEM	DESCRIÇÃO DOS SERVIÇOS	VALOR (R\$)	% ITEM	1º MÊS	2º MÊS	3º MÊS	4º MÊS	5º MÊS	6º MÊS
1	SERVIÇOS PRELIMINARES	R\$ 11.015,42	1,10%	16,67%	16,67%	16,67%	16,67%	16,67%	16,67%
				R\$ 1.835,90	R\$ 1.835,90	R\$ 1.835,90	R\$ 1.835,90	R\$ 1.835,90	R\$ 1.835,90
2	MOVIMENTO DE TERRA	R\$ 9.168,22	0,91%	60,00%	40,00%				
				R\$ 5.500,93	R\$ 3.667,29	R\$ -	R\$ -	R\$ -	R\$ -
3	ALVENARIAS E REVESTIMENTOS	R\$ 397.085,77	39,62%	10%	20%	30%	20%	10%	10%
				R\$ 39.708,58	R\$ 79.417,15	R\$ 119.125,73	R\$ 79.417,15	R\$ 39.708,58	R\$ 39.708,58
4	COBERTURA	R\$ 199.205,30	19,88%	10%	10%	20%	20%	20%	20%
				R\$ 19.920,53	R\$ 19.920,53	R\$ 39.841,06	R\$ 39.841,06	R\$ 39.841,06	R\$ 39.841,06
5	PISOS	R\$ 211.558,35	21,11%	10%	10%	20%	30%	30%	
				R\$ 21.155,84	R\$ 21.155,84	R\$ 42.311,67	R\$ 63.467,51	R\$ 63.467,51	R\$ -
6	ESQUARIAS	R\$ 32.339,46	3,23%					30%	70%
				R\$ -	R\$ -	R\$ -	R\$ -	R\$ 9.701,84	R\$ 22.637,62
7	INSTALAÇÕES HIDROSSANITÁRIAS	R\$ 50.499,91	5,04%	30,00%	10,00%			20,00%	40,00%
				R\$ 15.149,97	R\$ 5.049,99	R\$ -	R\$ -	R\$ 10.099,98	R\$ 20.199,96
8	INSTALAÇÕES ELÉTRICAS	R\$ 77.519,45	7,74%			10%	20%	30%	40%
				R\$ -	R\$ -	R\$ 7.751,95	R\$ 15.503,89	R\$ 23.255,84	R\$ 31.007,78
9	OUTROS SERVIÇOS	R\$ 13.752,02	1,37%					40%	60%
				R\$ -	R\$ -	R\$ -	R\$ -	R\$ 5.500,81	R\$ 8.251,21
TOTAIS		R\$ 1.002.143,90	100,00%	103.271,75	131.046,70	210.866,31	200.065,51	193.411,51	163.482,12

O presente Edital de Licitação foi analisado pela Controladoria Municipal

Gelvania de Araújo Ferreira Viana
Controladora Interna



Prefeitura de São Desidério

CPL

Márcia Bastos Carneiro da Silva
Presidente da CPL

PREFEITURA MUNICIPAL DE SÃO DESIDÉRIO- ESTADO DA BAHIA
CNPJ Nº 13.655.436/0001-60

ANEXO VII – COMPOSIÇÃO BDI

 <p>PREFEITURA MUNICIPAL DE SÃO DESIDÉRIO</p> <p>QUADRO DE COMPOSIÇÃO DO BDI</p>
OBJETO
REFORMA E AMPLIAÇÃO DAS ESCOLAS MARIA FRANCISCA, ESCOLA OTAVIANO PEREIRA DA SILVA E ESCOLA 2 DE JULHO

TIPO DE OBRA DO EMPREENDIMENTO	DESONERAÇÃO
Construção e Reforma de Edifícios	Sim

Conforme legislação tributária municipal, definir estimativa de percentual da base de cálculo para o ISS:	70,00%
Sobre a base de cálculo, definir a respectiva alíquota do ISS (entre 2% e 5%):	5,00%

Itens	Siglas	% Adotado	Situação	1º Quartil	Médio	3º Quartil
Administração Central	AC	3,00%	-	3,00%	4,00%	5,50%
Seguro e Garantia	SG	0,80%	-	0,80%	0,80%	1,00%
Risco	R	0,97%	-	0,97%	1,27%	1,27%
Despesas Financeiras	DF	0,59%	-	0,59%	1,23%	1,39%
Lucro	L	6,16%	-	6,16%	7,40%	8,96%
Tributos (impostos COFINS 3%, e PIS 0,65%)	CP	3,65%	-	3,65%	3,65%	3,65%
Tributos (ISS, variável de acordo com o município)	ISS	3,50%	-	0,00%	2,50%	5,00%
Tributos (Contribuição Previdenciária sobre a Receita Bruta < 0% ou 4,5% -	CPRB	4,50%		0,00%	4,50%	4,50%
BDI SEM desoneração (Fórmula Acórdão TCU)	BDI PAD	20,50%				
BDI COM desoneração	BDI DES	26,63%				

Os valores de BDI foram calculados com o emprego da fórmula:

$$BDI.DES = \frac{(1+AC + S + R + G) * (1 + DF) * (1+L)}{(1-CP-ISS-CRPB)} - 1$$

O presente Edital de Licitação foi analisado pela Controladoria Municipal

Gelvania de Araújo Ferreira Viana
Controladora Interna



PREFEITURA MUNICIPAL DE SÃO DESIDÉRIO- ESTADO DA BAHIA
CNPJ Nº 13.655.436/0001-60

ANEXO VIII – PLANTAS E LAYOUTS

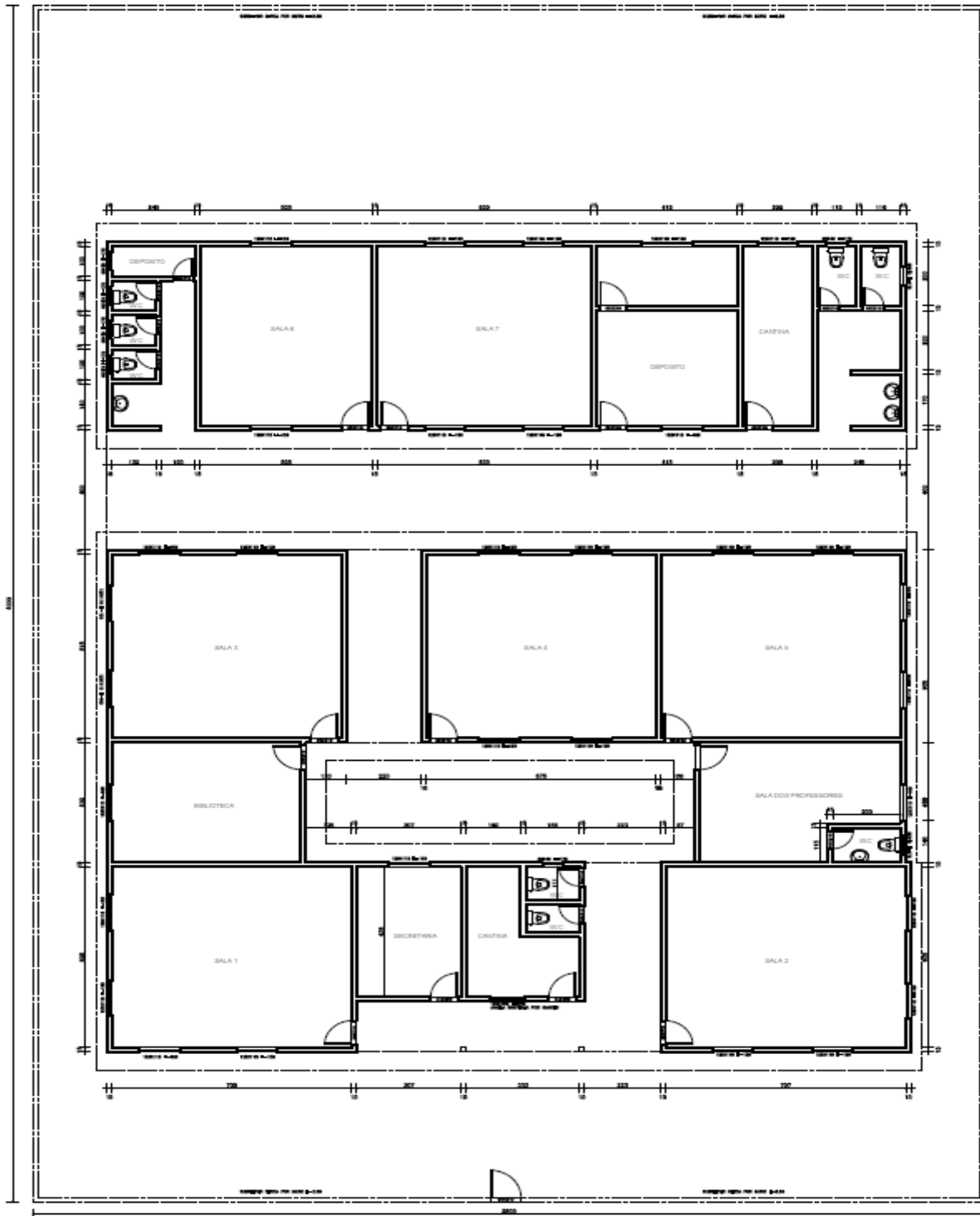

PLANTA BAIXA

LEGENDA

PAREDE A SER DEMOLIDA	---
PAREDE A SER CONSTRUIDA	---
PAREDE A SER CONSERVADA	---
MURO A SER CONSTRUÍDO	---

SECRETARIA DE EDUCAÇÃO

PROJETO ARQUITETÔNICO/REFORMA

ESCOLA OTAVIANO PEREIRA DA SILVA

PLANTA BAIXA (ATUAL)

CAMPO GRANDE

01

JOÃO MARCOS

SEM ESCALA

JANEIRO/2017

605,98m²
1/200,00m²

O presente Edital de Licitação foi analisado pela Controladoria Municipal

Gelvania de Araújo Ferreira Viana
Controladora Interna



Prefeitura de São Desidério

CPL

Márcia Bastos Carneiro da Silva
Márcia Bastos Carneiro da Silva
Presidente da CPL

PREFEITURA MUNICIPAL DE SÃO DESIDÉRIO- ESTADO DA BAHIA
CNPJ Nº 13.655.436/0001-60

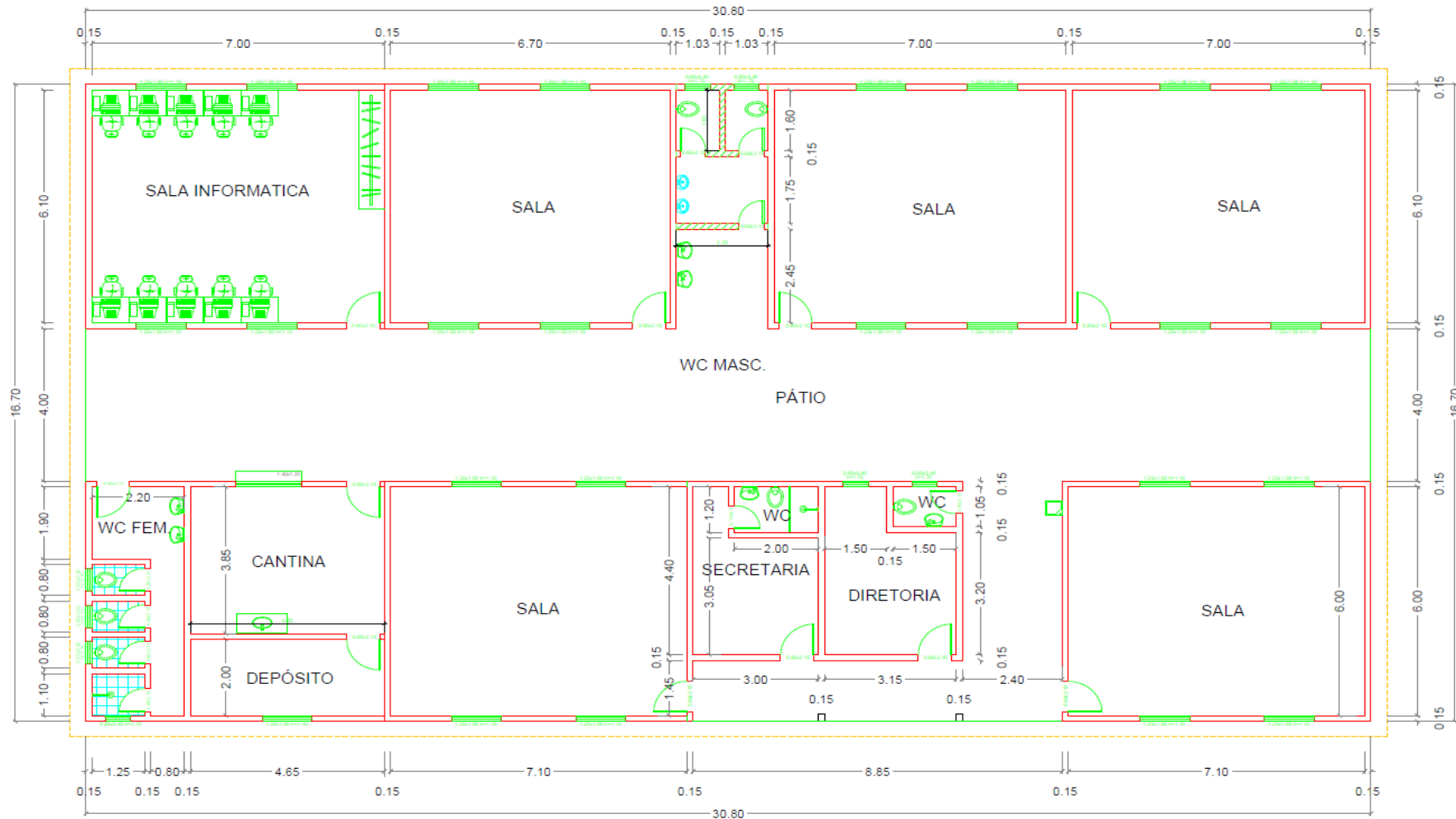

PLANTA BAIXA

 DEMOLIÇÃO

SECRETARIA DE EDUCAÇÃO			
ESCOLA MUNICIPAL MARIA FRANCISCA DA SILVA			
PLANTA BAIXA			
POVOADO DE PONTEZINHA			
EMERSON			01
1/100			514.36m ²
FEVEREIRO/2013			

O presente Edital de Licitação foi analisado pela Controladoria Municipal

Gelvania de Araújo Ferreira Viana
Controladora Interna



Prefeitura de São Desidério

CPL

Márcia Bastos Carneiro da Silva
Márcia Bastos Carneiro da Silva
Presidente da CPL

PREFEITURA MUNICIPAL DE SÃO DESIDÉRIO- ESTADO DA BAHIA
CNPJ Nº 13.655.436/0001-60

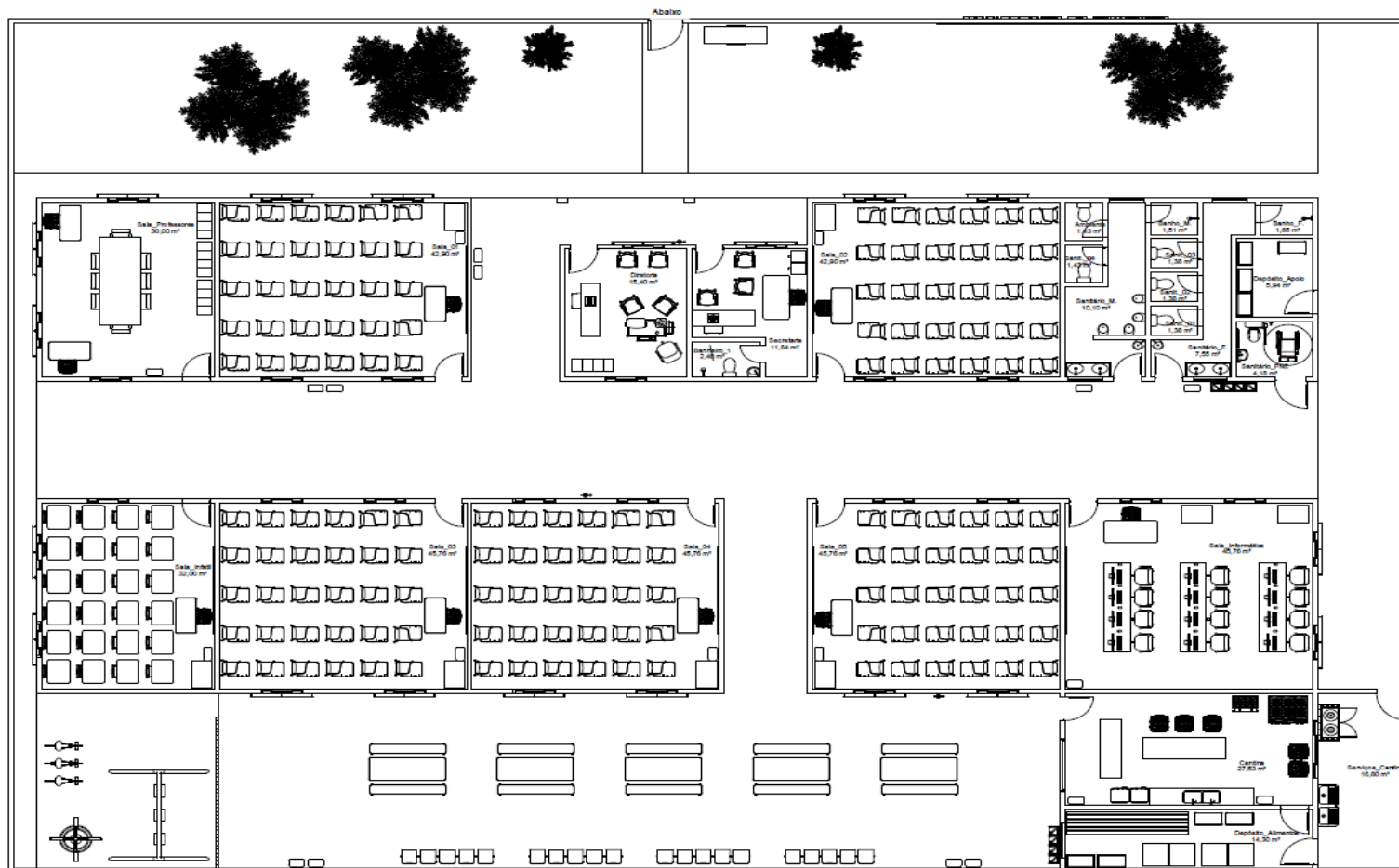

SECRETARIA DE EDUCAÇÃO	
ESCOLA MUN. MARIA FRANCISCA DA SILVA	
PLANTA BAIXA	
POVOADO DE PONTEZINHA	
PROJETO	01
ÁREA	1208,27 m ²
PROJETO: PAULO SÉRGIO	ESCALA: 1/100
DATA: DEZ/2023	

O presente Edital de Licitação foi analisado pela Controladoria Municipal

Gelvania de Araújo Ferreira Viana
Controladora Interna



Prefeitura de São Desidério

CPL

Márcia Bastos Carneiro da Silva
Presidente da CPL

PREFEITURA MUNICIPAL DE SÃO DESIDÉRIO- ESTADO DA BAHIA
CNPJ Nº 13.655.436/0001-60

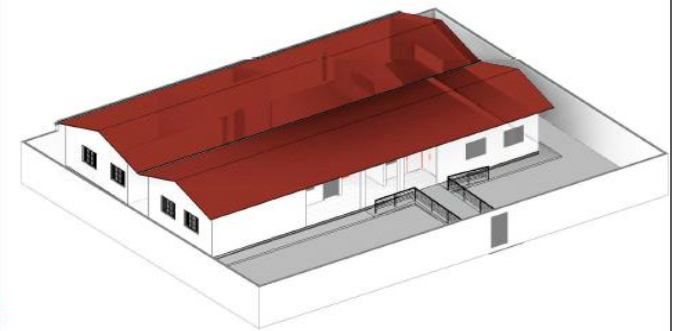
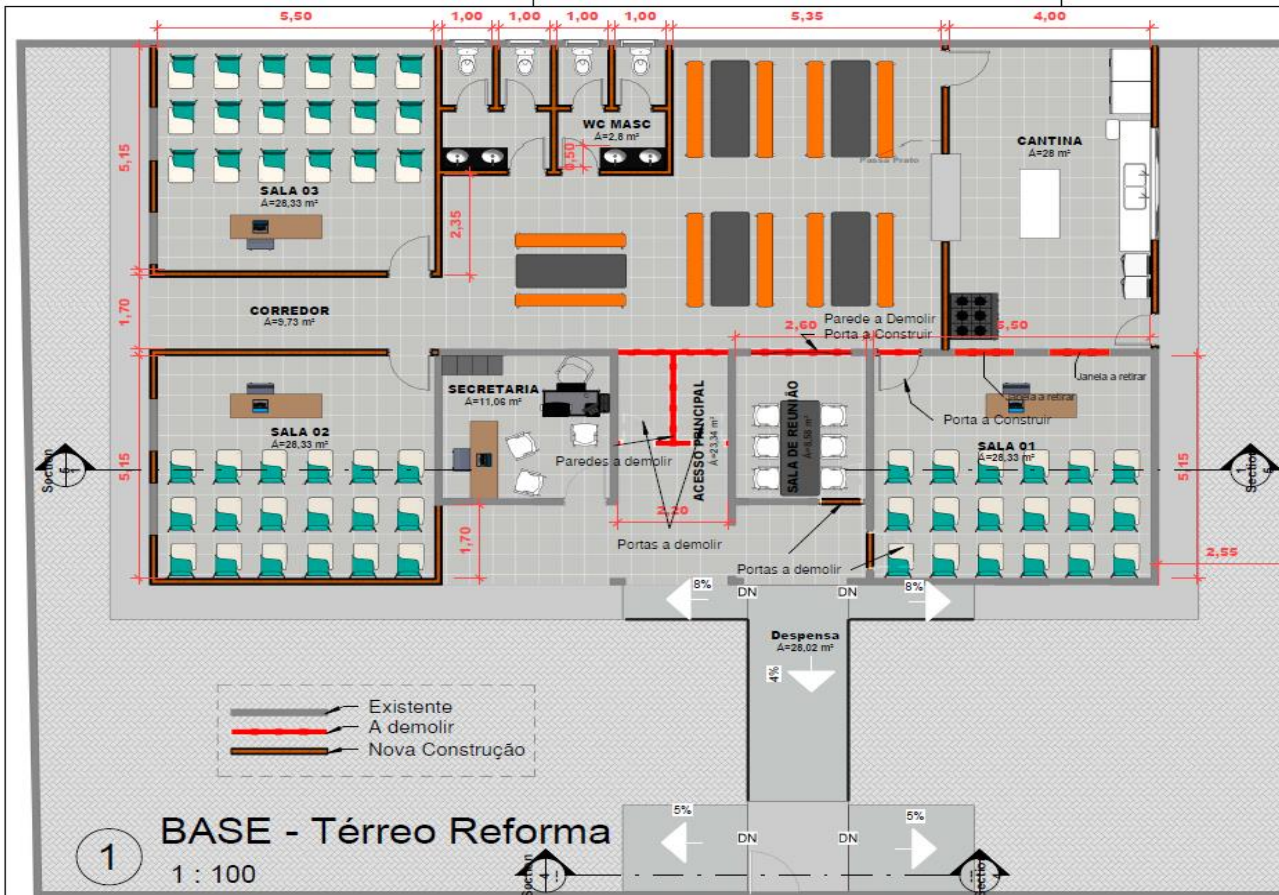

Arquitetônico

PROPRIETÁRIO:
Prefeitura Municipal de São Desidério

Nº FOLHA:

1 / 1

ENDEREÇO:
Poço Dantas

TÍTULO:
Escola 02 de Julho



RESPONSÁVEL TÉCNICO - CREA/CAU:
Flávia Maiana Porto da Rocha Cruz

ESCALA:
1 : 100

DATA:
09/11/23

DESENHISTA:
Ítallo Crystiano

O presente Edital de Licitação foi analisado pela Controladoria Municipal

Gelvania de Araújo Ferreira Viana
Controladora Interna



Prefeitura de São Desidério

C P L

Márcia Bastos Carneiro da Silva
Presidente da CPL

PREFEITURA MUNICIPAL DE SÃO DESIDÉRIO- ESTADO DA BAHIA
CNPJ Nº 13.655.436/0001-60

TOMADA DE PREÇO Nº TP XXX/2023.

MODELO II

DECLARAÇÃO DOS REQUISITOS DA HABILITAÇÃO E ACEITE DAS CONDIÇÕES DO EDITAL

Declaramos para os devidos fins que recebemos o Edital do Processo de Licitação – TOMADA DE PREÇO nº TP XXX/2023, instaurado por essa Comissão Permanente de Licitação em ----/---/---, e que recebemos todos os documentos referentes ao mesmo, sendo de nosso total conhecimento todas as informações e as condições para participação no certame bem como para o cumprimento das obrigações e direitos na execução do objeto desta licitação.

A Empresa _____, inscrita no CNPJ nº _____, por intermédio de seu representante legal o(a) Sr(a) _____, portador(a) da Carteira de Identidade nº _____ e do CPF nº _____, DECLARA, para os devidos fins, que tem conhecimento e aceita os termos do Edital e seus anexos e compromete-se a cumprir integralmente as e exigências nele estabelecidas, assumindo inteira responsabilidade pela veracidade e autenticidade de todos os documentos e informações prestadas pela empresa, prepostos ou procuradores, bem como pela correção e suficiência da proposta apresentada.

(Cidade) – (Estado), Dia de Mês de Ano.

(Nome do Responsável)

CPF:

Cargo

Obs: em papel timbrado da empresa.

O presente Edital de Licitação foi analisado pela Controladoria Municipal

Gelvania de Araújo Ferreira Viana
Controladora Interna



Prefeitura de São Desidério

C P L

Márcia Bastos Carneiro da Silva
Presidente da CPL

PREFEITURA MUNICIPAL DE SÃO DESIDÉRIO- ESTADO DA BAHIA
CNPJ Nº 13.655.436/0001-60

TOMADA DE PREÇO Nº TP XXX/2023.

MODELO III

MODELO DECLARAÇÃO DE ENQUADRAMENTO NA LEI COMPLEMENTAR
Nº123/06

_____, inscrito no CNPJ nº _____, por intermédio de seu representante legal o(a) Sr(a) _____, portador(a) da Carteira de Identidade nº _____ e do CPF nº _____, DECLARA, para fins do disposto na Lei Complementar nº 123/06, ser _____ (microempresa/empresa de pequeno porte).
xxxxxxx, de de 2017.

Representante legal

RG nº

CPF nº

O presente Edital de Licitação foi analisado pela Controladoria Municipal

Gelvania de Araújo Ferreira Viana
Controladora Interna



Prefeitura de São Desidério

C P L

Márcia Bastos Carneiro da Silva
Presidente da CPL

PREFEITURA MUNICIPAL DE SÃO DESIDÉRIO- ESTADO DA BAHIA
CNPJ Nº 13.655.436/0001-60

TOMADA DE PREÇO Nº TP XXX/2023.

MODELO IV

DECLARAÇÃO DE ATENDIMENTO DO INC XXXIII DO ART 7º DA CF

Declaramos, para os devidos fins, nos termos do inciso V do Artigo 27 da Lei Nº 8.666/93, que a empresa XXXXXXXXXX, inscrita no CNPJ/MF sob nº, situada à, Bairro, no município de, Estado da Bahia, por intermédio de seu representante legal o Sr., portador da Carteira de Identidade nº -SSP/, e do CPF nº, não emprega em trabalho noturno, perigoso ou insalubre menores de dezoito anos e, em qualquer trabalho, menores de dezesseis anos.

Local e Data

Responsável
RG-

Obs: em papel timbrado da empresa.

O presente Edital de Licitação foi analisado pela Controladoria Municipal

Gelvania de Araújo Ferreira Viana
Controladora Interna



Prefeitura de São Desidério

C P L

Márcia Bastos Carneiro da Silva
Presidente da CPL

PREFEITURA MUNICIPAL DE SÃO DESIDÉRIO- ESTADO DA BAHIA
CNPJ Nº 13.655.436/0001-60

TOMADA DE PREÇO Nº TP XXX/2023.

MODELO V

MODELO DE DECLARAÇÃO QUE NÃO POSSUI VÍNCULO COM SERVIDOR
PÚBLICO - DOS TERMOS DO ARTIGO 9º DA LEI FEDERAL Nº 8.666/93.

_____, inscrita no CNPJ nº _____, por intermédio de seu representante legal o(a) Sr(a) _____, portador(a) da Carteira de Identidade nº _____ e do CPF nº _____, DECLARA, para os devidos fins, que não possui em seus quadros, servidor ou dirigente de órgão ou entidade contratante ou responsável pela licitação, nos termos do artigo 9º, inciso III, da Lei Federal nº 8.666/93.

Local e data

Nome e assinatura do Representante Legal

O presente Edital de Licitação foi analisado pela Controladoria Municipal

Gelvania de Araújo Ferreira Viana
Controladora Interna



Prefeitura de São Desidério

C P L

Márcia Bastos Carneiro da Silva
Presidente da CPL

PREFEITURA MUNICIPAL DE SÃO DESIDÉRIO- ESTADO DA BAHIA
CNPJ Nº 13.655.436/0001-60

TOMADA DE PREÇO Nº TP XXX/2023.

MODELO VI

DECLARAÇÃO DE RENÚNCIA

A
COMISSÃO PERMANENTE DE LICITAÇÃO
TOMADA DE PREÇO Nº TP XXX/2023.
São Desidério - BA

A proponente abaixo assinada, participante da licitação modalidade TOMADA DE PREÇO nº TP XXX/2023, por seu representante credenciado, declara, na forma e sob as penas impostas pela Lei nº 8.666/93, de 21 de junho de 1993, que a Empresa que representa não pretende recorrer da decisão da Comissão Permanente de Licitação, que julgou os documentos de habilitação, renunciando, expressamente, ao direito de recurso da fase de habilitação e ao respectivo prazo e concordando com o prosseguimento do procedimento Licitatório, passando-se à abertura dos envelopes de Proposta de Preços dos proponentes habilitados.

LOCAL E DATA

(assinatura do representante legal do proponente).

Obs: **em papel timbrado da empresa.** Este documento somente será apresentado após o julgamento da fase de Habilitação dos licitantes, se houver concordância com todos os atos praticados pela Comissão de Julgamento.

O presente Edital de Licitação foi analisado pela Controladoria Municipal

Gelvania de Araújo Ferreira Viana
Controladora Interna



Prefeitura de São Desidério

C P L

Márcia Bastos Carneiro da Silva
Presidente da CPL

PREFEITURA MUNICIPAL DE SÃO DESIDÉRIO- ESTADO DA BAHIA
CNPJ Nº 13.655.436/0001-60

TOMADA DE PREÇO Nº TP XXX/2023.

MODELO VII

**MODELO DE DECLARAÇÃO DE INSTALAÇÃO E EQUIPAMENTO E PESSOAL
TÉCNICO ESPECIALIZADO**

(Em papel timbrado da empresa) (identificação), inscrita no CNPJ nº, por intermédio de seu representante legal, o Senhor (nome do representante), portador da Cédula de Identidade RG nº e do CPF nº, DECLARA, para fins do Processo Administrativo nº xxx/2023, Tomada de Preço nº TP xxx/2023 que, conforme estabelece o parágrafo 6º do artigo 30, da Lei Federal nº 8.666/93 e suas alterações, dispõe máquinas (**RELACIONA**), equipamentos (**RELACIONA**) e equipe técnica especializada (**RELACIONA**), para a execução do objeto do presente processo. Por ser a expressão da verdade, firmamos a presente Declaração.

Local e data

Assinatura Nome do Representante Legal

Obs: Esta Declaração deverá ser elaborada e assinada pelo representante legal, em papel timbrado da empresa.