



PREFEITURA MUNICIPAL DE SÃO DESIDÉRIO- ESTADO DA BAHIA
CNPJ Nº 13.655.436/0001-60

RECIBO DE RETIRADA DE EDITAL PELA INTERNET

MODALIDADE: PREGÃO		NÚMERO: 024/2023	
PRESENCIAL			
NOME/RAZÃO SOCIAL:			
CNPJ:			
CIDADE:		ESTADO:	
TELEFONE:	FAX:	E-MAIL:	CEP:
PESSOA PARA CONTATO:			
Recebi (emos) através do acesso à página http://www.saodesiderio.ba.gov.br/ , nesta data, cópia do instrumento convocatório da licitação acima identificada.			
LOCAL:		DATA:	
ASSINATURA:			
Objetivando comunicação futura entre a Prefeitura Municipal de São Desidério e essa Empresa, solicitamos a Vossa Senhoria o preenchimento e remessa do recibo de entrega do Edital supra, à Equipe Pregoeira, por via fax (77) 3623-2119 ou pelo e-mail licitacao@saodesiderio.ba.gov.br . O não encaminhamento do recibo exime a Comissão Permanente de Licitação, a Pregoeira e Equipe de Apoio da comunicação de eventuais retificações.			
São Desidério/BA, ___ / ___ / 2023.			
Assinatura do responsável da retirada do edital:			
<hr/>			
			
MÁRCIA BASTOS CARNEIRO DA SILVA			
Pregoeira/COPEL			



PREFEITURA MUNICIPAL DE SÃO DESIDÉRIO- ESTADO DA BAHIA
CNPJ Nº 13.655.436/0001-60

EDITAL DE PREGÃO PRESENCIAL PP Nº 024/2023

COMPOSIÇÃO DO EDITAL

1.	PREÂMBULO
2.	DO OBJETO
3.	CONDIÇÕES DE PARTICIPAÇÃO DA LICITAÇÃO
4.	DO PROCEDIMENTO LICITATÓRIO (PREGÃO PRESENCIAL)
5.	CRENCIAMENTO
6.	DA FORMA DE APRESENTAÇÃO DOS ENVELOPES - PROPOSTA DE PREÇOS - ENVELOPE “A”
7.	DA FORMA DE APRESENTAÇÃO DOS ENVELOPES – DOCUMENTOS DE HABILITAÇÃO - ENVELOPE “B”
8.	ORDEM DOS TRABALHOS
9.	ABERTURA DOS ENVELOPES DA SESSÃO DO PREGÃO
10.	DOS LANCES VERBAIS
11.	DAS IMPUGNAÇÕES
12.	JULGAMENTO DAS PROPOSTAS
13.	DO RECURSO, DA ADJUDICAÇÃO E HOMOLOGAÇÃO
14.	TERMO DE CONTRATO
15.	ENTREGA E RECEBIMENTO DO OBJETO
16.	DOTAÇÃO ORÇAMENTÁRIA
17.	CONDIÇÕES DE PAGAMENTO
18.	REVISÃO DE PREÇOS
19.	RESCISÃO DO TERMO DE CONTRATO
20.	PENALIDADES ADMINISTRATIVAS
21.	SANÇÕES
22.	REVOGAÇÃO
23.	DISPOSIÇÕES GERAIS
24.	FORO



PREFEITURA MUNICIPAL DE SÃO DESIDÉRIO- ESTADO DA BAHIA
CNPJ Nº 13.655.436/0001-60

ANEXOS

1.	ANEXO I - TERMO DE REFERÊNCIA
2.	ANEXO II - TERMO DE CONTRATO
3.	ANEXO III – PROPOSTA COMERCIAL
4.	ANEXO IV – MEMORIAL DESCRITIVO
5.	ANEXO V – PLANILHAS ORÇAMENTÁRIAS
6.	ANEXO VI – COMPOSIÇÕES
7.	ANEXO VII – PLANTAS E LAYOUTS

MODELOS

1.	MODELO I - CREDENCIAMENTO
2.	MODELO II – CUMPRIMENTO DOS REQUISITOS DA HABILITAÇÃO E ACEITE DAS CONDIÇÕES DO EDITAL
3.	MODELO III – DECLARAÇÃO DE MICROEMPRESA OU EMPRESA DE PEQUENO PORTE
4.	MODELO IV - COMPROVAÇÃO DE ATENDIMENTO DO INC XXXIII DO ART. 7º DA CF
5.	MODELO V - DECLARAÇÃO QUE NÃO POSSUI VÍNCULO COM SERVIDOR PÚBLICO
6.	MODELO VI - DECLARAÇÃO DE INSTALAÇÃO E EQUIPAMENTO E PESSOAL TÉCNICO ESPECIALIZADO



PREFEITURA MUNICIPAL DE SÃO DESIDÉRIO- ESTADO DA BAHIA
CNPJ N° 13.655.436/0001-60

1 PREÂMBULO

- **PROCESSO ADMINISTRATIVO N° 2.313/2023**
- **PREGÃO PRESENCIAL N° PP 024/2023**
- **BASE LEGAL: REGIDO PELA LEI N.º 10.520/02 E SUBSIDIARIAMENTE PELA LEI N.º 8.666 DE 21/06/93 E SUAS ALTERAÇÕES, LEI COMPLEMENTAR 123/06 E LEI COMPLEMENTAR 147/14.**
- **MODALIDADE: PREGÃO PRESENCIAL**
- **ÓRGÃO REQUISITANTE: SECRETARIA MUNICIPAL DE INFRAESTRUTURA TRANSPORTES E SERVIÇOS PÚBLICOS**
- **FORMA DE EXECUÇÃO: PARCELADO**
- **TIPO DE LICITAÇÃO: MENOR PREÇO POR LOTE**
- **RECEBIMENTO DOS DOCUMENTOS RELATIVOS À HABILITAÇÃO E PROPOSTAS - INÍCIO DA ABERTURA DOS ENVELOPES.**

DATA: 15 de JANEIRO de 2023

HORA: 14:00 horas (horário Local)

LOCAL: Sala de Licitações da Prefeitura Municipal de São Desidério, Praça Emerson Barbosa n° 01, Centro São Desidério.

A Prefeitura Municipal de São Desidério, através de sua Pregoeira Oficial, Sr^a. Márcia Bastos Carneiro da Silva, e sua equipe de apoio, designados pela Portaria n° 123/2023, faz saber que estará recebendo, na Sala da Comissão Permanente de Licitações, em sua sede situada Pça Emerson Barbosa, n° 01, Centro - São Desidério/BA, a documentação e propostas referentes à **Contratação de empresa especializada para Aquisição e instalação de material para conclusão da Creche Pró Infância no Distrito de Sítio Grande e do Centro de Especialidades Médicas e Odontológicas na sede, em São Desidério/BA**, conforme Termo de Referência, através da Modalidade Pregão Presencial, atendendo a Lei n° 10.520/02 e a Lei n° 8.666/93.

2. OBJETO

2.1. O presente Pregão tem por objeto a **Contratação de empresa especializada para Aquisição e instalação de material para conclusão da Creche Pró Infância no Distrito de Sítio Grande e do Centro de Especialidades Médicas e Odontológicas na**



PREFEITURA MUNICIPAL DE SÃO DESIDÉRIO- ESTADO DA BAHIA
CNPJ Nº 13.655.436/0001-60

sede, em São Desidério/BA, conforme Termo de Referência, através da Modalidade Pregão Presencial, atendendo a Lei nº 10.520/02 e a Lei nº 8.666/93.

2.2. O objeto da presente licitação visa atender as demandas da secretaria acima citada.

2.3. As propostas deverão obedecer às especificações deste instrumento convocatório e anexos, que dele fazem parte integrante.

2.4. Os envelopes contendo a proposta e os documentos de habilitação serão recebidos no endereço mencionado neste edital, na sessão pública de processamento do Pregão, após o credenciamento dos interessados que se apresentarem para participar do certame.

2.5. A sessão de processamento do pregão será realizada na Sala de Licitação da Prefeitura Municipal de São Desidério/BA, no endereço, data e horário, acima mencionados, e será conduzida pela Pregoeira com o auxílio da Equipe de Apoio, designados nos autos do processo em epígrafe.

2.6. A entrega será parcelada, realizada conforme pedidos/requisições da **Secretaria solicitante**.

2.7. A contratação com o licitante vencedor obedecerá às condições constantes da Minuta do Termo de Contrato, no **Anexo II** deste Edital.

3 CONDIÇÕES DE PARTICIPAÇÃO NA LICITAÇÃO

3.1 Poderão participar da presente licitação as pessoas jurídicas do ramo pertinente ao objeto desta licitação e que atenderem todas as exigências constantes deste edital.

3.1.1. Credenciamento junto a Pregoeira;

3.1.2. Proposta comercial, nos termos deste edital;

3.1.3. Documentação de habilitação, nos termos deste edital;

3.2. Não poderão participar desta licitação:

3.2.1. Declaradas inidôneas para licitar junto a qualquer órgão da Administração direta ou indireta federal, estadual ou municipal, enquanto perdurarem os motivos da punição ou até que seja promovida a reabilitação perante a própria autoridade que aplicou a penalidade;

3.2.2. Declaradas suspensas para contratar junto a qualquer órgão da Administração;

3.2.3. Cujo objeto social não seja pertinente e compatível com o objeto desta licitação;

3.2.4. Empresas concordatárias ou que hajam tido sua falência declarada, que se encontrem sob concurso de credores ou em dissolução ou em liquidação judicial ou extrajudicial;

3.2.5. Em consórcio, qualquer que seja sua forma de constituição;

3.2.6. Que inobservaremos demais vedações constantes no art. 9º da Lei 8.666/93.

3.3. A participação na licitação implica aceitação integral e irrevogável dos termos deste PREGÃO, seus ANEXOS, bem como a observância dos regulamentos, normas e das disposições legais pertinentes.

3.4. A observância das vedações dos itens anteriores é de inteira responsabilidade do licitante que, pelo descumprimento, se sujeita às penalidades cabíveis. Consórcio de empresas, qualquer que seja a sua forma de constituição, sendo vedada também a participação de firma cujo dirigente majoritário seja acionista de outra empresa do mesmo ramo, também concorrente nesta licitação;



PREFEITURA MUNICIPAL DE SÃO DESIDÉRIO- ESTADO DA BAHIA
CNPJ Nº 13.655.436/0001-60

3.5. Somente PESSOAS JURÍDICAS serão admitidas a participar desta licitação, observadas as seguintes exigências:

3.5.1 As empresas deverão comprovar **HABILITAÇÃO JURÍDICA, REGULARIDADE FISCAL E TRABALHISTA, QUALIFICAÇÃO ECONÔMICA FINANCEIRA E QUALIFICAÇÃO TÉCNICA** em obediência ao que estabelecem os artigos 27, 28, 29, 30 e 31 da Lei 8.666/93.

4 PROCEDIMENTO LICITATÓRIO (PREGÃO PRESENCIAL)

4.1 Observar-se-ão as disposições da Seção IV do Capítulo II da Lei 8.666/93, com as alterações decorrentes da Lei 8.883/94 e suas alterações posteriores, tudo combinado com o Art. 37, XXI da Constituição Federal, a Lei 10.520/02.

5 CREDENCIAMENTO

5.1 Para o credenciamento deverão ser apresentados os seguintes documentos:

5.1.1. Caso, a empresa licitante envie representante que não seja sócio, proprietário ou dirigente, o credenciamento far-se-á através de instrumento público de procuração ou instrumento particular **com firma reconhecida em Cartório**, além da cópia autenticada, ou cópia simples acompanhada do original, do respectivo Estatuto ou Contrato Social, com suas alterações, devidamente registrado no órgão competente, **cujo objeto coincida com o objeto deste edital**, além de documentos dos sócios e do representante(s) devidamente autenticado(s). (**Modelo I**).

5.1.2. Tratando-se de representante legal, o estatuto social, contrato social ou outro instrumento de registro comercial, registrado na Junta Comercial, no qual estejam expressos seus poderes para exercer direitos e assumir obrigações em decorrência de tal investidura, além do documento do(s) sócio(s) e/ou proprietário, devidamente autenticadas;

5.1.3. Para o credenciamento a licitante deverá apresentar a Declaração de **Cumprimento dos Requisitos da Habilitação e Aceite das Condições do Edital** conforme (**Modelo II**).

5.1.4. Inscrição do **CADASTRO NACIONAL DE PESSOA JURÍDICA (CNPJ)**, do objeto a ser licitado, **é condição para Ser CREDENCIADO**.

5.2. A microempresa e empresa de pequeno porte que quiser usufruir dos benefícios concedidos pela Lei Complementar n. 123/06 e a Lei 147/2014, deverá apresentar a comprovação de tal enquadramento, mediante a apresentação de um dos seguintes documentos:

- a) Certidão emitida pela Junta Comercial ou Cartório competente, ou
- b) Certificando a situação da empresa de enquadramento ou reenquadramento de ME e EPP, ou
- c) Declaração constante do **Modelo III** deste Edital, ou
- d) O Contrato Social que já estiver com enquadramento previsto na Lei Complementar.



PREFEITURA MUNICIPAL DE SÃO DESIDÉRIO- ESTADO DA BAHIA
CNPJ Nº 13.655.436/0001-60

5.3. Concluída a fase de credenciamento, os licitantes deverão entregar a Pregoeira os envelopes das **“Propostas de Preços”** e dos **“Documentos de Habilitação”**, não sendo mais aceitas novas propostas.

5.4. A entrega da carta de credenciamento do representante credenciado, o habilitará a responder pela licitante. O representante não credenciado, não poderá manifestar-se durante as sessões públicas desta licitação.

5.5. Será admitido apenas 01 (um) representante para cada licitante credenciada.

5.6. Não será admitida a participação de um mesmo representante para mais de uma LICITANTE.

5.7. A apresentação da declaração de pleno atendimento e aos requisitos de habilitação ao Edital, é **condição para ser CREDENCIADO**, sendo considerado documento obrigatório. A não apresentação deste documento, ou sua apresentação em desacordo com o item 5.1.3, fere o disposto no artigo 4º inciso VII da Lei 10.520, sendo vício insanável.

5.8. As declarações que fazem parte do credenciamento devem reconhecer firma em cartório, caso desejem usar a faculdade prevista na Lei Federal nº Lei 13.726/18, Art. 3º, Inciso I e II, devem trazer documentos original para reconhecimento de firma e autenticação de documentos.

5.9. OS DOCUMENTOS DEVEM SER AUTENTICADOS ATÉ UM DIA ANTES DA LICITAÇÃO.

5.10. Todas as cópias devem ser XEROX e não fotos ou digitalizadas, pois o sistema e-tcm não lê cópias de foto ou de digitalização.

6. DA FORMA DE APRESENTAÇÃO DOS ENVELOPES - PROPOSTA DE PREÇOS - ENVELOPE “A”

6.1 O Envelope A - **PROPOSTA DE PREÇOS** - deverá conter de forma ordenada os documentos estipulados no item 6, consignando-se na sua parte externa as indicações abaixo, e deverá estar fechado e rubricado em seu fecho: Envelope.

Envelope A – Proposta de Preços

Prefeitura Municipal de São Desidério – BA

Modalidade: Pregão Presencial Nº PP xxx/2023

Proponente:

CNPJ:

6.2. A proposta comercial e os documentos que instituem deverão ser entregues em **papel timbrado da empresa (todas as folhas devem ter o timbre)**, em original, datilografado ou impresso apenas no anverso sem emendas, acréscimos, borrões, rasuras, ressalvas, entrelinhas ou omissões, salvo se, inequivocamente, tais falhas não acarretarem

7

Praça Emerson Barbosa, nº 01, Centro. CEP:
47.820-000.

Telefax: (77)3623-2119 –

licitacao@saodesiderio.ba.gov.br



PREFEITURA MUNICIPAL DE SÃO DESIDÉRIO- ESTADO DA BAHIA
CNPJ Nº 13.655.436/0001-60

lesões ao direito dos demais licitantes, prejuízos à Administração ou não impedirem a exata compreensão de seu conteúdo, sendo a última página assinada pelo representante legal da empresa, com reconhecimento de firma em cartório, caso desejem usar a faculdade prevista na Lei Federal nº Lei 13.726/18, Art. 3º, Inciso I e II, devem trazer documentos original para reconhecimento de firma e autenticação de documentos. (Anexo IV).

6.3. No caso de serem assinadas por mandatário, será necessária a juntada da procuração outorgada, **com firma reconhecida, caso desejem usar a faculdade prevista na Lei Federal nº Lei 13.726/18, Art. 3º, Inciso I e II, devem trazer documentos original para reconhecimento de firma e autenticação** de documentos e com especificação dessa finalidade, **ou outorgada o poder na procuração no credenciamento.**

6.4 As propostas deverão ser entregues em envelope **opaco, lacrado e rubricado pelo representante legal da empresa ou por seu mandatário**, identificado como “Proposta de Preços” e endereçado à Comissão de Licitação, com indicação do nome ou razão social da empresa proponente, modalidade e número da Licitação (Pregão Presencial).

6.4.1. As propostas devem ter os valores unitário e total, quantidades e a marca do produto, caso não tenha será desclassificada.

6.5 Os valores das propostas terão como data base aquela em que se deu a lavratura do instrumento contratual, com validade mínima de 60 (sessenta) dias, ou o prazo indicado no contrato celebrado.

6.6. Os valores ofertados devem ser compatíveis com os preços praticados no mercado sob pena de desclassificação da proposta;

6.7. Declaração de que na sua proposta, os valores apresentados englobam todos os custos operacionais da atividade, incluindo frete, seguros, tributos incidentes, bem como quaisquer outras despesas, diretas e indiretas, inclusive, porventura, com serviços de terceiros, incidentes e necessários ao cumprimento integral do objeto deste Edital e seus Anexos, sem que caiba ao proponente direito de reivindicar custos adicionais.

6.7.1. Caso, eventualmente a empresa não apresente declaração citada no **6.7.** Poderá comprometer-se através de declaração formalizada de próprio punho, no ato da sessão;

6.8. Quando o valor da proposta tiver sido alterado por conta de lance (s) oferecido (s), o licitante adjudicatário deverá apresentar, no prazo que lhe for notificado na ata da reunião do Pregão, nova proposta/planilha de preços, na forma do **Anexo IV** deste Edital, constando os valores do fechamento da operação de acordo com o valor da adjudicação, a qual substituirá a proposta primitiva e fará parte integrante do contrato e/ou equivalente;

6.9. A Empresa poderá ser desclassificada pelo item que estiver com preço inexequível e/ou superfaturado, mediante julgamento das propostas, realizando o comparativo da média cotado;

6.10. Especificações detalhadas do objeto proposto conforme Termo de Referência (ANEXO I);

6.11. Após o encerramento do credenciamento e identificação dos representantes das empresas proponentes, ao Pregoeiro declarará aberta a sessão do Pregão, oportunidade em que não mais aceitará novos proponentes, dando início ao recebimento dos envelopes



PREFEITURA MUNICIPAL DE SÃO DESIDÉRIO- ESTADO DA BAHIA
CNPJ Nº 13.655.436/0001-60

contendo as Propostas de Preços e os Documentos de Habilitação, somente dos participantes devidamente credenciados.

7. DA FORMA DE APRESENTAÇÃO DOS ENVELOPES – DOCUMENTAÇÃO DE HABILITAÇÃO “B”

7.1 O Envelope B – **DOCUMENTAÇÃO DE HABILITAÇÃO** - deverá conter de forma ordenada os documentos estipulados no item 7, consignando-se na sua parte externa as indicações abaixo, e deverá estar fechado e rubricado em seu fecho:

Envelope B – Habilitação Jurídica

Prefeitura Municipal de São Desidério – BA

Modalidade: Pregão Presencial Nº PP xxx/2023

Proponente:

CNPJ:

7.2. Todos os documentos, exigidos na habilitação, que não sejam extraídos da internet, deverão ser apresentados por qualquer processo de **cópia autenticada por tabelião ou funcionário desta administração**. A autenticação por funcionário público desta administração somente será realizada vinte e quatro horas antes do horário do certame e acompanhado do documento original para ser autenticado.

7.3. A **Habilitação Jurídica** será comprovada mediante a apresentação de (Art. 28):

7.3.1 Registro comercial, no caso de empresa individual;

7.3.2 Ato constitutivo, estatuto ou contrato social em vigor, devidamente registrado, em se tratando de sociedades comerciais, e, no caso de sociedade por ações, acompanhado de documentos de eleição de seus administradores;

7.3.3 Inscrição do ato constitutivo, no caso de sociedades civis, acompanhada de prova de diretoria em exercício.

7.3.4 Documentação (Identidade e CPF) dos sócios ou proprietário.

7.4 A **Regularidade Fiscal e Trabalhista** será comprovada mediante a apresentação dos seguintes documentos (Art. 29):

7.4.1 Prova de Inscrição no Cadastro Nacional de Pessoas Jurídicas – CNPJ;

7.4.2 Prova de inscrição no cadastro de contribuintes estadual ou municipal, relativo ao domicílio ou sede do participante, pertinente ao seu ramo de atividade e compatível com o objeto contratual de acordo com o Inciso II, Art. 29 da Lei 8.666/93;

7.4.3 Prova de regularidade para com a Fazenda Federal, Estadual e Municipal do domicílio ou sede da licitante;

7.4.4 Certidão de regularidade perante o Fundo de Garantia por Tempo de Serviço – FGTS, emitida pela Caixa Econômica Federal, com validade em vigor;



PREFEITURA MUNICIPAL DE SÃO DESIDÉRIO- ESTADO DA BAHIA
CNPJ Nº 13.655.436/0001-60

7.4.5 Certidão Negativa de Débitos Trabalhistas – CNDT, que comprove inexistência de débitos inadimplidos perante a Justiça do Trabalho, emitida pelo Banco Nacional de Devedores Trabalhistas – BNDT em www.tst.jus.br, com validade em vigor;

7.5 A **Qualificação Técnica** será comprovada mediante a apresentação dos seguintes documentos (Art. 30):

7.5.1. Para fins de comprovação da capacidade técnico-operacional, a licitante deverá apresentar no mínimo, 1 (um) Atestado de Capacidade Técnica fornecido por pessoa jurídica de direito público ou privado, declarando ter a empresa licitante realizado ou estar realizando os serviços, compatíveis em características, quantidades e prazos com o objeto deste certame, comprovando através de Nota Fiscal e/ou Contrato.

7.5.2. Declaração das exigências mínimas relativas a instalações de equipamentos e pessoal técnico especializado, considerados essenciais para o cumprimento do objeto da licitação, serão atendidas mediante a apresentação de relação explícita e da declaração formal da sua disponibilidade, sob as penas cabíveis Art. 30, §6º da Lei 8.666/93. **(Modelo VI)**

7.5.3. O(s) Atestado(s) e/ou Certidão (ões) apresentada(s) poderá (ão) ser diligenciado(s) de acordo com o parágrafo 3º do art. 43, da Lei 8.666/93 e suas alterações posteriores.

7.6. A **Qualificação Econômico-Financeira** será comprovada mediante a apresentação dos seguintes documentos (Art. 31):

7.6.1. Balanço patrimonial e demonstrações contábeis do último exercício social, já exigível devidamente registrada na JUNTA COMERCIAL, vedada a sua substituição por balancetes ou balanços provisórios e apresentados na forma da Lei e que comprovem a boa situação da empresa, conforme o prescrito no Art. 31, inciso I da Lei 8.666/93.

7.6.1.1. Com o advento do SPED (Sistema Público de Escrituração Digital) e da ECD (Escrituração Contábil Digital), nos termos da Instrução Normativa da Receita Federal nº 787/07, as empresas enquadradas no regime de “**Lucro Real**“, não mais registram o Livro Diário na Junta Comercial, como faziam anteriormente. Atualmente, as empresas enviam eletronicamente sua escrituração contábil à Receita Federal (por meio do SPED e ECD) e esta (Receita Federal) fica responsável pelo envio à Junta Comercial.

7.6.2. O Balanço Patrimonial e as Demonstrações Contábeis deverão estar assinados por Contador ou por outro profissional equivalente, devidamente registrado no Conselho Regional de Contabilidade.

7.6.3. Os licitantes deverão apresentar, com base nas informações disponibilizadas no balanço patrimonial, os índices que medem a situação financeira da empresa (Liquidez Geral, Liquidez Corrente e Grau de Endividamento), apurados por meios das seguintes fórmulas:

a) ÍNDICE DE LIQUIDEZ GERAL (ILG)

$$ILG = \frac{\text{Ativo Circulante} + \text{Realizável a Longo Prazo}}{\text{Passivo Circulante} + \text{Exigível a Longo Prazo}}$$

b) ÍNDICE DE LIQUIDEZ CORRENTE (ILC)

$$ILC = \frac{\text{Ativo Circulante}}{\text{Passivo Circulante}}$$



PREFEITURA MUNICIPAL DE SÃO DESIDÉRIO- ESTADO DA BAHIA
CNPJ Nº 13.655.436/0001-60

Passivo Circulante

c) GRAU DE ENDIVIDAMENTO GERAL (GEG)

GEG = Passivo Circulante + Exigível a Longo Prazo.

Ativo Total

OBS₁: Os valores mínimos para tais indicadores deverão ser:

➤ Compras e Serviços:

- ILG maior ou igual a 0,8;
- ILC maior ou igual a 0,8;
- GEG menor ou igual a 0,8.

OBS₂: Obterão classificação econômico-financeira relativa ao Balanço Patrimonial, as empresas que apresentarem pelo menos dois dos três indicadores iguais ou superiores aos limites estabelecidos.

7.6.4. Certidão Negativa de Falência ou Concordata expedida pelo distribuidor de Sede da Pessoa Jurídica, com data de expedição de no máximo 30 (trinta) dias da data da sessão da abertura dos envelopes contendo toda a documentação de habilitação.

7.7. OUTROS DOCUMENTOS EXIGIDOS NA HABILITAÇÃO serão comprovados mediante a apresentação dos seguintes documentos (Art. 27, Inciso IV):

7.7.1 Declaração firmada por seu representante legal do cumprimento do disposto no inciso XXXIII do artigo 7º, da Constituição Federal, (**Modelo IV**);

7.7.2. Declaração que não possui vínculo com servidor público, Modelo V.

7.7.3. A Pregoeira fara a diligência junto ao Portal para verificação da Certidão Negativa no Cadastro Nacional de Condenações Cíveis por ato de Improbidade Administrativa (Acórdão nº. 1793/2011 – TCU – Plenário), emitida através do Portal do Conselho Nacional de Justiça em www.cnj.jus.br da Empresa para atender ao Acórdão;

7.7.5 Sob pena de inabilitação, todos os documentos apresentados, deverão estar em nome da licitante com o respectivo número do CNPJ, nas seguintes condições:

7.7.5.1. se a licitante for a matriz, todos os documentos deverão estar em nome da matriz;

7.7.5.2. se a licitante for a filial, todos os documentos deverão estar em nome da filial.

8 ORDEM DOS TRABALHOS

8.1. Após o encerramento do credenciamento e identificação dos representantes das empresas proponentes, ao Pregoeiro declarará aberta a sessão do Pregão, oportunidade em que não mais aceitará novos proponentes, dando início ao recebimento dos envelopes contendo as Propostas de Preços e os Documentos de Habilitação, somente dos participantes devidamente credenciados.

9 ABERTURA DOS ENVELOPES

9.1No horário e local, indicados no preâmbulo deste Edital, será aberta a sessão de

11

Praça Emerson Barbosa, nº 01, Centro. CEP:
47.820-000.

Telefax: (77)3623-2119 –

licitacao@saodesiderio.ba.gov.br



PREFEITURA MUNICIPAL DE SÃO DESIDÉRIO- ESTADO DA BAHIA
CNPJ Nº 13.655.436/0001-60

processamento do Pregão, iniciando-se com o credenciamento dos interessados em participar do certame. Os participantes do pregão deverão comparecer com **antecedência mínima de 10 (dez) minutos** do horário previsto para o início da sessão.

9.2. O certame será conduzido pela Pregoeira, que terá, em especial, as seguintes atribuições:

9.2.1. Coordenar os trabalhos da equipe de apoio;

9.2.2. Responder as questões formuladas pelos fornecedores, relativas ao certame;

9.2.3. A Pregoeira fará, primeiramente, a abertura do envelope “A” (Proposta de Preços), conferindo as propostas nele contidas, bem como a autenticidade das empresas, exibindo-os a todos os presentes;

9.2.4. Analisar a aceitabilidade das propostas;

9.2.5. Desclassificar propostas indicando os motivos;

9.2.6. Conduzir os procedimentos relativos aos lances e à escolha da melhor proposta

9.2.7. Verificar a habilitação do proponente classificado em primeiro lugar. A Pregoeira julgará as propostas e declarará o vencedor, restituindo, fechados, aos respectivos prepostos, os envelopes “B” (Documentação), daqueles considerados desclassificados.

9.2.8. Declarar o vencedor;

9.2.9. Receber, examinar e submeter os recursos à autoridade competente para julgamento;

9.2.10. Elaborar a ata da sessão;

9.2.11. Encaminhar o processo à autoridade superior para homologar e autorizar a contratação.

9.2.12. Convocar o vencedor para assinar o contrato ou retirar o instrumento equivalente no prazo estabelecido;

9.2.13. A Pregoeira poderá realizar diligência em qualquer etapa do certame;

9.3 Uma vez proclamada à classificação, não poderão os licitantes retirar as propostas apresentadas, ficando esclarecido que a desistência posterior acarretará nas sanções previstas no Capítulo IV, da Lei 8.666/93, com as alterações da Lei 8.883/94.

9.4 Em nenhuma hipótese serão recebidas propostas de licitantes retardatários.

9.5 O prazo de validade da Proposta de Preços é de 60 (sessenta) dias, a contar da data da entrega da proposta, ficando os licitantes, após essa data, liberados dos compromissos assumidos.

10 LANÇES VERBAIS

10.1 A análise das propostas será feita pela Pregoeira, subsidiada tecnicamente pela Assessoria Jurídica, e visará ao atendimento das condições estabelecidas neste Edital e seus anexos, sendo desclassificadas as propostas:

a) que não atenderem as especificações e exigências do presente Edital e seus Anexos ou da Legislação aplicável;

b) omissas ou vagas, bem como as que apresentarem irregularidades ou defeitos capazes de dificultar o julgamento;

c) que impuserem condições ou contiverem ressalvas em relação às condições estabelecidas neste Edital;

10.2. Aos licitantes classificados será dada oportunidade para nova disputa, por meio



PREFEITURA MUNICIPAL DE SÃO DESIDÉRIO- ESTADO DA BAHIA
CNPJ Nº 13.655.436/0001-60

de lances verbais e sucessivos, com valores distintos e decrescentes, a partir do autor da proposta classificada de maior valor classificado e os demais em ordem decrescente de classificação;

10.3. A declaração de desistência em apresentar lance verbal, quando convocado pela Pregoeira, implicará na exclusão do licitante da etapa de lances verbais e na manutenção do último valor apresentado pelo licitante, para efeito de posterior ordenação das propostas, incluindo-se nesta prerrogativa os interessados inseridos na Lei Complementar nº. 123/2006.

10.4. O critério de julgamento das propostas ocorrerá de acordo com as previsões deste Edital e a sua classificação será pelo critério de menor preço por Item, observados o atendimento das especificações técnicas e parâmetros mínimos de qualidade definidos.

10.5. A fase de lances será o que dispõem os incisos VIII e IX do Art. 4º da Lei 10.520/02.

10.6. O conteúdo das propostas do subitem anterior será analisado, desclassificando aquelas cujo objeto não atenda às especificações, prazos e condições fixados no edital;

10.7. Não havendo, no mínimo, 03 (três) propostas válidas nos termos do subitem **10.5**, serão selecionadas até três melhores propostas e os seus autores convidados a participar dos lances verbais, quaisquer que sejam os preços POR LOTE oferecidos nas propostas escritas;

10.8. Em caso de empate das melhores propostas, todos os proponentes com o mesmo preço serão convidados a participar dos lances verbais;

10.9. A Pregoeira convidará individualmente as licitantes classificadas, de forma sequencial, a formular lances verbais, a partir do autor da proposta de maior preço e os demais em ordem decrescente de valor.

10.10. Será vedado, portanto, a oferta de lance com vista ao empate.

10.10.1. Caso ocorra à apresentação de duas ou mais propostas originais de preços iguais, observadas as especificações técnicas e parâmetros mínimos de desempenho e qualidade definidos no Edital, as classificadas se recusarem a dar lances e conseqüentemente persistindo a igualdade de preços será adotado de desempate por sorteio na forma do artigo 45, parágrafo 2º, da Lei 8.666/93 e alterações posteriores, na própria sessão.

10.11. Os lances deverão ficar adstritos à redução dos preços, não se admitindo ofertas destinadas a alterar outros elementos da proposta escrita;

10.12. Quando convidado a ofertar seu lance, o representante da licitante poderá requerer tempo, para analisar seus custos ou para consultar terceiros, podendo, para tanto, valer-se de telefone celular e outros;

10.13. A ausência de representante credenciado ou a desistência em apresentar lance verbal, quando convocado pela Pregoeira, implicará a exclusão da licitante da etapa de lances verbais e na manutenção do preço apresentado por ele, para efeito de ordenação das propostas;

10.14. O encerramento da fase competitiva dar-se-á quando, indagados pela Pregoeira, as licitantes manifestarem seu desinteresse em apresentar novos lances;

10.15. Caso não se realize lance verbal será verificada a conformidade entre a proposta escrita de menor preço e o valor estimado para a contratação;

10.16. Ocorrendo a hipótese acima e havendo empate na proposta escrita, a classificação



PREFEITURA MUNICIPAL DE SÃO DESIDÉRIO- ESTADO DA BAHIA
CNPJ Nº 13.655.436/0001-60

será efetuada por sorteio, na mesma sessão, conforme *item 10.10.1*;

10.17. Declarada encerrada a fase de lances, serão classificadas as ofertas na ordem decrescente de valor, a Pregoeira verificará a conformidade entre a proposta de menor preço e o valor estimado para a contratação, hipótese em que o negociará diretamente com o proponente para que seja obtido melhor preço.

10.18. Não poderá haver desistência dos lances ofertados;

10.19. Para contratação, o licitante vencedor deverá encaminhar, no prazo de até 02 (dois) dias úteis após o encerramento da sessão, nova planilha de preços com os valores readequados ao que foi ofertado na etapa dos lances verbais.



PREFEITURA MUNICIPAL DE SÃO DESIDÉRIO- ESTADO DA BAHIA
CNPJ Nº 13.655.436/0001-60

11 DAS IMPUGNAÇÕES

11.1. Os pedidos de esclarecimentos referentes ao processo licitatório deverão ser enviados a Pregoeira, até dois dias úteis anteriores á data fixada para abertura da sessão pública,

11.2. Até 5 (cinco) dias úteis antes da data fixada para abertura dos envelopes de habilitação, qualquer cidadão poderá impugnar o Ato Convocatório.

11.2.1. Pela licitante até 2 (dois) dias úteis da data fixada para abertura dos envelopes de habilitação.

11.2.2. O pedido de Impugnação deverá ser realizado e encaminhado a Pregoeira responsável conforme determina a Lei,

a) Ser apresentado em original e subscrito por pessoa com poderes e capacidade para tanto, datilografada ou emitida por computador, contendo razão social, CNPJ e endereço, rubricado em todas as folhas e assinado pelo representante legal ou credenciado do licitante, devidamente comprovado.

b) Ser protocolizado no Setor de Protocolo da Prefeitura Municipal de São Desidério, sito a Praça Emerson Barbosa nº 01 Centro São Desidério.

11.3. Os pedidos de impugnação aos termos editalícios deverão ser protocolados junto ao Protocolo da Secretaria Municipal de Administração e Planejamento, nos termos do artigo 41§ 1º, 2º, 3º 4º da Lei 8.666/93, artigo 12 , Decreto Federal 3.555, de 08 de agosto de 2000.

11.4. Caberá a Pregoeira, auxiliado pelo setor responsável, decidir sobre a impugnação no prazo de até vinte e quatro horas, conforme determina a Lei.

11.5. A decisão do julgamento da impugnação administrativa será publicada no Diário Oficial do Município e poderá ser obtida junto a Comissão Permanente de Licitação.

12 JULGAMENTO DAS PROPOSTAS

12.1 Será do **MENOR PREÇO POR LOTE.**

12.2 Serão desclassificadas as propostas que apresentarem preços manifestamente inexeqüíveis, assim considerados aqueles que não venham a ter demonstrada sua viabilidade através de documentação que comprove que os custos dos insumos são coerentes com os de mercado e que os coeficientes de produtividade são compatíveis com a execução do objeto do contrato.

12.3 No caso de empate entre duas ou mais propostas, a Pregoeira selecionará todas as propostas em condições de igualdade para a etapa competitiva de lances verbais.

12.4 Havendo apenas uma proposta e desde que atenda a todas as condições do edital e estando o seu preço compatível com o valor estimado da contratação, esta poderá ser aceita, devendo a Pregoeira negociar, visando à obtenção de preço melhor.



PREFEITURA MUNICIPAL DE SÃO DESIDÉRIO- ESTADO DA BAHIA
CNPJ Nº 13.655.436/0001-60

12.5. DA APLICAÇÃO DA LEI COMPLEMENTAR Nº 123/06 e 147/14

12.5.1. Após a fase de lances e da negociação, se a proposta mais bem classificada não tiver sido ofertada por microempresa – ME ou empresa de pequeno porte – EPP e houver proposta apresentada por ME ou EPP até 5% (cinco por cento) superior à melhor proposta, proceder-se-á da seguinte forma:

12.5..2. ME ou a EPP mais bem classificada poderá, no prazo de 5 (cinco) minutos após o encerramento dos lances, apresentar nova proposta inferior ao menor preço ofertado no certame, situação em que, atendidas as exigências habilitatórias, será adjudicado em seu favor o objeto deste Pregão;

12.5.3. Não sendo vencedora a ME ou EPP mais bem classificada, na forma do subitem anterior, serão convocadas as remanescentes que porventura se enquadrem nessas categorias e cujas propostas estejam dentro do limite estabelecido no caput desta condição, na ordem classificatória, para o exercício do mesmo direito;

12.5.4. No caso de equivalência dos valores apresentados pelas ME e EPP que se encontrem no limite estabelecido no caput desta condição, será realizado sorteio entre elas para que se identifique aquela que primeiro poderá apresentar melhor oferta;

12.5.5. A pregoeira poderá solicitar documentos que comprovem o enquadramento da licitante na categoria de ME ou EPP;

12.5.6. Na hipótese da não contratação nos termos previstos na condição anterior, o objeto licitado será adjudicado em favor da melhor proposta originalmente ofertada.

12.5.7. Em se tratando de ME ou EPP, havendo alguma restrição na comprovação da regularidade fiscal, será assegurado o prazo de 5 (cinco) dias úteis, cujo termo inicial corresponderá ao momento em que o proponente for declarado o vencedor do certame, para regularização da documentação, pagamento ou parcelamento do débito, e emissão de eventuais certidões negativas ou positivas, com efeito de certidão negativa.

12.5.8. A não regularização da documentação, no prazo previsto no Item anterior, implicará na decadência do direito à contratação, sem prejuízo das sanções previstas no art. 81, da Lei nº 8.666, de 21 de junho de 1993, sendo facultado à Administração convocar os licitantes remanescentes, na ordem de classificação, para a assinatura do contrato, ou revogar a licitação.

13 DO RECURSO, ADJUDICAÇÃO E DA HOMOLOGAÇÃO

13.1. Os licitantes que tiverem manifestado motivadamente a intenção de recorrer contra decisões do Pregoeiro deverão apresentar suas razões, no prazo único de 3 (três) dias, a partir do dia seguinte a sua manifestação.

13.2. Os demais licitantes poderão apresentar contrarrazões, em igual número de dias, que começarão a correr do término do prazo do recorrente.

13.2.1. Fica assegurada, dentro do prazo recursal, vista imediata dos autos.

13.3. Os recursos cabíveis deverão obedecer aos seguintes requisitos, sob pena de não serem conhecidos:

13.3.1. Ser dirigido ao Secretário Municipal de Administração, aos cuidados da Pregoeira,



PREFEITURA MUNICIPAL DE SÃO DESIDÉRIO- ESTADO DA BAHIA
CNPJ Nº 13.655.436/0001-60

nos respectivos prazos;

13.3.2. As razões de recurso deverão versar exclusivamente sobre o tópico questionado verbalmente durante a sessão, atendendo ao Art. 4º, Inciso XVIII da Lei Federal nº 10.520/02.

13.3.2.1. Na falta de manifestação imediata e motivada, no momento oportuno, o licitante decairá do direito de recurso.

13.3.3. Ser apresentado em original e subscrito por pessoa com poderes e capacidade para tanto, datilografada ou emitida por computador, contendo razão social, CNPJ e endereço, rubricado em todas as folhas e assinado pelo representante legal ou credenciado do licitante, devidamente comprovado.

13.3.4. Ser protocolizado no Setor de Protocolo da Prefeitura Municipal de São Desidério, sito a Praça Emerson Barbosa, nº 01, Centro São Desidério/BA.

13.4. A decisão acerca de recurso interposto será comunicada a todos os licitantes por meio de publicação no Diário Oficial do Município.

13.5. O provimento de recurso importará a invalidação apenas dos atos insuscetíveis de aproveitamento.

13.6. Não serão conhecidos os recursos interpostos após o respectivo prazo legal e/ou subscrito por representante que não comprove poder de representação legal.

13.7. A Prefeitura Municipal de São Desidério não se responsabilizará por memoriais de recursos endereçados via postal ou por outras formas, entregues em locais diversos do Setor de Protocolo, e que, por isso, não sejam protocolizados no prazo legal.

13.8. Inexistindo manifestação recursal a Pregoeira adjudicará o objeto ao licitante vencedor, competindo à autoridade superior homologar o resultado do procedimento licitatório.

13.9. Interposto o recurso, a Pregoeira poderá reconsiderar a sua decisão ou encaminhá-lo devidamente informado à autoridade competente.

13.10. O procedimento de adjudicação do certame são atribuições da Pregoeira.

13.10.1. A adjudicação será feita ao menor preço aceitável.

13.11. O procedimento de homologação do certame são atribuições da autoridade superior.

13.12. Encerrado o julgamento das propostas e da habilitação, a pregoeira declarará o vencedor, proporcionando, a seguir, a oportunidade às licitantes para que manifestem a intenção de recorrer, registrando na ata da Sessão a síntese de suas razões e a concessão do prazo de **03 (três) dias consecutivos** para a apresentação das **razões de recurso**, bem como o registro de que todas as demais licitantes ficaram intimadas para, querendo, apresentarem contrarrazões do recurso em igual número de dias, que começarão a correr do término do prazo da recorrente, sendo-lhes assegurada vista imediata dos autos.

13.13. A falta dessa manifestação, imediata e motivada, importará na decadência do direito de recurso por parte da licitante e a adjudicação do objeto da licitação pela Pregoeira ao vencedor.

13.14. A ausência do licitante ou sua saída antes do término da Sessão Pública do Pregão caracterizar-se-á como renúncia ao direito de recorrer.



PREFEITURA MUNICIPAL DE SÃO DESIDÉRIO- ESTADO DA BAHIA
CNPJ Nº 13.655.436/0001-60

13.15. Caso haja necessidade de adiamento da Sessão Pública, será marcada nova data para continuação dos trabalhos, devendo ficar intimadas, no mesmo ato, as licitantes presentes.

14 TERMO DE CONTRATO:

14.1. Homologada a licitação pela autoridade Superior, o Município de São Desidério convocará o proponente vencedor para assinar o Termo de Contrato de Fornecimento/Serviço, no prazo máximo de 03 (três) dias úteis, contados a partir da convocação. Este prazo poderá ser prorrogado uma vez, por igual período, quando solicitado pelo proponente vencedor durante o seu transcurso e desde que ocorra motivo justificado, aceito pelo órgão comprador.

14.2. O Termo de Contrato de Fornecimento/Serviço não poderá ser objeto de cessão, transferência ou sub-contratação, no todo ou em parte, sem prévia e expressa anuência da Contratante.

14.3. Para prestação de serviço será emitida uma Solicitação do serviço em formulário próprio da Prefeitura de São Desidério e assinada pelo servidor responsável pelo Setor de Compras.

14.4. Havendo recusa da licitante vencedora em atender a convocação no prazo mencionado no item anterior é facultado à Administração convocar as licitantes remanescentes na ordem de classificação, para assinar o Termo de Contrato de Fornecimento/Serviço ou revogar a licitação. Contudo, antes de tal convocação, deverão ser examinados os seus documentos habilitatórios, que deverão atender as exigências editalícias.

14.5. Para assinatura do contrato/Termo de Contrato a empresa deverá representar-se por:

a) sócio que tenha poderes de administração, apresentando o contrato social e sua alteração, ou

b) procuração devidamente reconhecida em cartório, que habilite o seu representante a assinar o Termo de Contrato de Fornecimento/Serviço em nome da empresa.

14.5. O Termo de Contrato de Fornecimento/Serviço a ser firmado obedecerá à minuta constante no **Anexo II** deste Edital.

14.6. A licitante obriga-se a aceitar, acréscimos ou supressões ao Termo de Contrato de Fornecimento/Serviço de até 25% (vinte e cinco por cento) do valor inicial atualizado, resultante de acordo celebrado entre as partes, na forma dos §§ 1º e 2º do art. 65 da Lei Federal Nº 8.666/93, sempre que solicitado pela Administração, nas mesmas condições, desde que dentro do prazo contratual estabelecido.



PREFEITURA MUNICIPAL DE SÃO DESIDÉRIO- ESTADO DA BAHIA
CNPJ Nº 13.655.436/0001-60

15 ENTREGA E RECEBIMENTO DOS PRODUTOS:

15.1. O Compromisso de Fornecimento/Serviço só estará caracterizado mediante o recebimento da Ordem de Serviço ou documento equivalente do Setor de Compras da Prefeitura Municipal de São Desidério.

15.2. O serviço não poderão ser prestados fora das especificações, que obedeça a legislação em vigor diferente da constante no Termo de Contrato de Serviço/Fornecimento.

15.3. Os serviços serão recebidos pelo responsável pelo recebimento e inspeção, nas seguintes condições:

. O Objeto contratado será recebido, provisoriamente, para efeito de verificação da conformidade do material e/ou equipamento com a especificação fornecida pelo CONTRATANTE no prazo de até 05 (cinco) dias.

. O recebimento definitivo do objeto aqui contratado só se dará depois de adotados, pelo CONTRATANTE, todos os procedimentos previstos no Art. 73, inciso II, da Lei Federal 8.666/93.

15.5. O recebimento provisório ou definitivo não exclui a responsabilidade da contratada pela perfeita execução, quanto à qualidade, correção e segurança do objeto contratado.

15.6. O detentor do Termo de Contrato de fornecimento/serviço é obrigado a corrigir, remover ou substituir totalmente às suas expensas, os produtos em que se verificarem vícios ou desconformidades no total ou em parte com o objeto desta licitação, no prazo de 48 (quarenta e oito) horas, contadas a partir da hora da convocação, independente da aplicação das sanções previstas no Termo de Contrato de serviço/Contrato.

15.7. A Contratante não se responsabilizará pelos produtos no caso de descumprimento do prazo estabelecido no subitem **18.6** deste Edital. Podendo ser adotadas quaisquer medidas para desobstruir o almoxarifado do órgão solicitante.

16. DOTAÇÃO ORÇAMENTÁRIA

16.1 As despesas para aquisição do objeto licitado correrão por conta da seguinte dotação orçamentária:

- **UNIDADE: 02.08.001 – FUNDO MUNICIPAL DE SAÚDE**

PROJETO ATIVIDADE – 10.302.009.1.019 – Modernização e Ampliação da Rede Municipal de Saúde

ELEMENTO DE DESPESA: 4.4.90.51.00 – Obras e Instalações

ELEMENTO DE DESPESA: 4.4.90.52.00 – Equipamentos e Material Permanente

FONTE: 15001002



PREFEITURA MUNICIPAL DE SÃO DESIDÉRIO- ESTADO DA BAHIA
CNPJ Nº 13.655.436/0001-60

PROJETO ATIVIDADE – 10.302.009.1.047 – Modernização e Ampliação da Rede de Unidades da Atenção Especializada

ELEMENTO DE DESPESA: 4.4.90.51.00 – Obras e Instalações

ELEMENTO DE DESPESA: 4.4.90.52.00 – Equipamentos e Material Permanente

FONTE: 15001002

PROJETO ATIVIDADE – 10.301.009.2.034 – Gestão das Ações dos Serviços de Saúde – Recursos Próprios (15%)

ELEMENTO DE DESPESA: 4.4.90.51.00 – Obras e Instalações

ELEMENTO DE DESPESA: 4.4.90.52.00 – Equipamentos e Material Permanente

FONTE: 15001002

• **UNIDADE: 02.06.002 – FUNDO MUNICIPAL DE EDUCAÇÃO**

PROJETO ATIVIDADE – 12.365.007.1.012 – Modernização e Ampliação da Rede Municipal de Ensino Pré Escolar - Creches

ELEMENTO DE DESPESA: 4.4.90.51.00 – Obras e Instalações

ELEMENTO DE DESPESA: 4.4.90.52.00 – Equipamentos e Material Permanente

FONTE: 15001001

PROJETO ATIVIDADE – 12.365.007.1.013 – Modernização e Ampliação da Rede Municipal de Ensino Infantil

ELEMENTO DE DESPESA: 4.4.90.51.00 – Obras e Instalações

ELEMENTO DE DESPESA: 4.4.90.52.00 – Equipamentos e Material Permanente

FONTE: 15001001

PROJETO ATIVIDADE – 12.361.007.2.023 – Gestão das Ações do Ensino Fundamental – MDE 25%

ELEMENTO DE DESPESA: 4.4.90.51.00 – Obras e Instalações

ELEMENTO DE DESPESA: 4.4.90.52.00 – Equipamentos e Material Permanente

FONTE: 15001001

17 CONDIÇÕES DE PAGAMENTO

17.1 – O pagamento será realizado pela Contratante, através de crédito em conta

20



PREFEITURA MUNICIPAL DE SÃO DESIDÉRIO- ESTADO DA BAHIA
CNPJ Nº 13.655.436/0001-60

corrente, no prazo de até 30 (trinta) dias corridos, contados a partir da apresentação da Nota Fiscal/Fatura e depois de atestada pelo Contratante o recebimento definitivo do objeto licitado. A Nota Fiscal deverá se apresentada em conformidade ao CNPJ da Prefeituras e/ou Fundos.

17.2. Na ocorrência de necessidade de providências complementares por parte da Contratada, o decurso do prazo de pagamento será interrompido, reiniciando-se sua contagem a partir da data em que estas forem cumpridas, caso em que não será devida atualização financeira.

17.3. Nenhum pagamento será efetuado à Contratada enquanto pendente de liquidação qualquer obrigação financeira que lhe for imposta, em virtude de penalidade ou inadimplência, sem que isso gere direito a reajustamento de preço.

17.4. Não será permitida previsão de sinal, ou qualquer outra forma de antecipação de pagamento na formulação das propostas, devendo ser desclassificada, de imediato, a proponente que assim o fizer. O pagamento devido ao contratado será efetuado através de transferência à empresa, em até 10 (dez) dias úteis, a partir do início do mês subsequente ao do fornecimento do objeto, após a emissão da Nota Fiscal/Fatura (referente ao consumo mensal) devidamente atestada pelo setor competente.

17.5. A liberação de cada Nota Fiscal/Fatura só será feita após a apresentação de todas as autorizações de fornecimento/ serviço encaminhadas ao fornecedor pelo servidor indicado. Para liberação do pagamento a fatura deverá conter o atesto da Secretaria responsável. As faturas devem vir separadas por Secretaria.

18. REVISÃO DE PREÇOS

18.1. A Contratada deverá demonstrar de maneira clara a composição do preço de cada item constante de sua proposta, através de Planilha de Custos contendo:

- As parcelas relativas à aquisição do produto
- Mão de obra direta
- Demais insumos
- Encargos em geral
- Lucro
- Participação percentual em relação ao preço final.

18.2. A não apresentação da Planilha de Custos impossibilitará ao órgão gestor do Registro de Preços de proceder às futuras revisões, caso venha a contratada solicitar equilíbrio econômico-financeiro.

18.3. A cada pedido de revisão de preço deverá á Contratada comprovar e justificar as alterações havidas na planilha apresentada à época da elaboração da proposta, demonstrando a nova composição do preço.

18.4. No caso do detentor do Registro de Preços ser revendedor ou representante comercial deverão demonstrar de maneira clara a composição do preço constante de sua proposta, com descrição das parcelas relativas ao valor de aquisição do produto com Notas Fiscais de Fábrica/Indústria, encargos em geral, lucro e participação percentual de cada item em relação ao preço final (Planilha de Custos).



PREFEITURA MUNICIPAL DE SÃO DESIDÉRIO- ESTADO DA BAHIA
CNPJ Nº 13.655.436/0001-60

18.5. A critério da Administração Municipal poderá ser exigido da Contratada lista de preço expedida pelos fabricantes, que conterão, obrigatoriamente, a data de início de sua vigência e numeração sequencial, para instrução de pedidos de revisão de preços.

18.6. Na análise do pedido de revisão, dentre outros critérios, a Administração Municipal adotará, para verificação dos preços constantes dos demonstrativos que acompanham o pedido, pesquisa de mercado dentre empresas de reconhecido porte mercantil, produtoras e/ou comercializadoras, a ser realizada pela própria unidade ou por instituto de pesquisa, utilizando-se, também, de índices setoriais ou outros adotados pelo Governo Federal, devendo a deliberação de deferimento ou indeferimento da alteração solicitada ser instruída com justificativa de escolha de critério e memória dos respectivos cálculos, para decisão da Administração no prazo de 30 (trinta) dias.

18.7. O percentual diferencial entre os preços de mercado vigente à época do julgamento da licitação, devidamente apurado, e os propostos pela Contratada detentora do Registro de Preços, será mantido durante toda a vigência do registro. O percentual não poderá ser alterado de forma a configurar reajuste econômico durante a vigência deste registro.

18.8. A revisão do preço, caso deferido, somente terá validade a partir da data da publicação da deliberação no Diário Oficial do Município.

18.9. É vedado à Contratada interromper o fornecimento enquanto aguarda o trâmite do processo de revisão de preços, estando, neste caso, sujeita às sanções previstas neste Edital.

18.10. A existência de preços registrados não obriga a Administração Pública Municipal a firmar as contratações que delas poderão advir, ficando-lhe facultado a utilização de outras licitações, sendo assegurado ao beneficiário do registro preferência em igualdade de condições.

18.11. Quando a Prefeitura Municipal de São Desidério através de pesquisa trimestral ou impugnação de terceiros, verificar que o valor registrado está acima dos preços praticados no mercado, convocará o **FORNECEDOR**, através de correspondência oficial, para adequar os preços registrados, àqueles oficialmente reconhecidos pelo Município de São Desidério no prazo máximo de 05 (cinco) dias úteis, a partir da notificação do documento.

19. RESCISÃO DO TERMO DE CONTRATO:

19.1. O Termo de Contrato de Fornecimento/Serviço poderá ser cancelado sem prejuízo da apreciação das penalidades previstas na Lei 8.666/93, após prévio processo administrativo, garantida a ampla defesa e o contraditório constitucional, nos casos de:

- Inadimplemento, irregularidade ou lentidão no cumprimento das obrigações assumidas.
- Ocorrência de declaração de falência ou instauração de insolvência civil da promitente.
- Por conveniência da Administração Municipal, devidamente motivada.

19.2. A inexecução, total ou parcial, deste contrato ensejará a sua rescisão, com as consequências contratuais previstas nas Leis nº. 8.666/93 e 10.520/02.

19.3. O contratante poderá rescindir administrativamente o respectivo Contrato, nas hipóteses previstas nos incisos I a XII, XVII e XVIII do art. 78 da Lei 8.666/93.



PREFEITURA MUNICIPAL DE SÃO DESIDÉRIO- ESTADO DA BAHIA
CNPJ N° 13.655.436/0001-60

19.4. Nas hipóteses de rescisão com base nos incisos I a XI do art. 78 da Lei 8.666/93, não cabe ao Contratado direito a qualquer indenização.

20. PENALIDADES ADMINISTRATIVAS:

20.1. Nenhum pagamento isentará a Contratada das suas responsabilidades contratuais, as quais prevalecerão até a vigência das garantias previstas na Legislação.

20.2. A Contratada ficará sujeita, em caso de inadimplemento de suas obrigações contratuais, às penalidades previstas na Lei Federal n° 8.666/93 com alterações posteriores, sem prejuízo da responsabilidade civil e criminal.

21. SANÇÕES:

21.1. A recusa em assinar o Termo de Contrato de Fornecimento/serviço, bem como o descumprimento parcial ou total de qualquer das suas cláusulas, sem justificativa aceita pelo órgão ou entidade promotor da licitação, sujeitará o licitante ou o contratado às seguintes sanções prevista na Lei n°. 10.520/02, Lei n°. 8.666/93, garantindo a prévia e ampla defesa em processo administrativo:

a) advertência

b) declaração de inidoneidade para participar de licitação e impedimento de contratar com o Município de São Desidério por prazo de até 05 (cinco) anos;

c) multa de 10% (dez por cento) sobre o valor do contrato, em caso de recusa do adjudicatário em assinar o contrato, dentro de 10 (dez) dias corridos, contados a data de sua convocação;

d) multa de 0,3% (três décimos por cento) ao dia, até o trigésimo dia de atraso, sobre o valor da parte do objeto não entregue;

e) multa de 0,7% (sete décimos por cento) sobre o valor da parte do objeto não entregue por cada dia subsequente ao trigésimo.

21.2. A suspensão temporária do fornecimento/serviço, cujo Termo de Contrato de Fornecimento/Serviço com a Administração Pública Municipal esteja em vigor, impedirá o mesmo de participar de outras licitações e contratações no âmbito do Município de São Desidério.

21.3. A administração se reserva no direito de descontar do pagamento devido à contratada o valor de qualquer multa porventura imposta em virtude do descumprimento das condições estipuladas no Termo de contrato.

21.4. As multas previstas nesta cláusula não tem caráter compensatório e seu pagamento não eximirá a Contratada da responsabilidade de perdas e danos decorrentes das infrações cometidas.

22. REVOGAÇÃO - ANULAÇÃO:

22.1. A licitação poderá ser revogada ou anulada nos termos do art. 49, da Lei 8.666/93, no seu todo ou em parte.



PREFEITURA MUNICIPAL DE SÃO DESIDÉRIO- ESTADO DA BAHIA
CNPJ Nº 13.655.436/0001-60

23. DISPOSIÇÕES GERAIS:

23.1. A qualquer tempo, antes da data fixada para apresentação das propostas, poderá a Pregoeira, se necessário, modificar este Edital, hipótese em que deverá proceder à divulgação, reabrindo-se o prazo inicialmente estabelecido, exceto quando, inquestionavelmente, a alteração não afetar a formulação das propostas.

23.2. Os encargos de natureza tributária, social e para fiscal são de exclusiva responsabilidade da empresa a ser contratada.

23.3. É facultado a pregoeira ou a autoridade superior em qualquer fase da licitação, a promoção de diligência destinada a esclarecer ou a complementar a instrução do processo licitatório, desde que não implique em inclusão de documento ou informação que deveria constar, originariamente, da proposta.

23.4. A apresentação da proposta implica para a licitante a observância dos preceitos legais e regulamentares em vigor, bem como a integral e incondicional aceitação de todos os termos e condições deste Edital, sendo responsável pela fidelidade e legitimidade das informações e dos documentos apresentados em qualquer fase da licitação.

23.5 No ato da aquisição do Edital o interessado deverá observar, cuidadosamente, se o seu exemplar está completo.

23.6 As informações e esclarecimentos necessários ao perfeito conhecimento do objeto desta licitação serão prestados pela Comissão de Licitação, nos dias de expediente, em horário comercial, na sede da Secretaria Municipal de Administração, Planejamento, Orçamento e Finanças, situada na Praça Emerson Barbosa nº 01 Centro São Desidério, Tel: (77) 3623-2119.

23.7. Os casos omissos neste Edital serão resolvidos à luz das disposições contidas nas Leis Federais nº 8.666, de 21 de junho de 1993, Lei nº 10.520, de 17 de julho de 2002, Lei Complementar nº 123, de 15/12/2006, e, se for o caso, conforme disposições da Lei nº 8.078/90 (Código de Defesa do Consumidor), Código Civil e legislações pertinentes à matéria.

26.8. No interesse da Administração, e sem que caiba às participantes qualquer reclamação ou indenização, poderá ser:

a) adiada a abertura da licitação;

b) alterados os termos do Edital, obedecendo ao disposto no § 4º, do art. 21, da Lei nº 8.666/93.

27 DO FORO

27.1. Fica eleito o Foro da Comarca de São Desidério, estado da Bahia, para dirimir quaisquer dúvidas oriundas do presente, renunciando-se a qualquer outro, por mais privilegiado que seja.

São Desidério/BA, 22 de dezembro de 2023

Márcia Bastos Carneiro da Silva
Pregoeira Oficial

24

Praça Emerson Barbosa, nº 01, Centro. CEP:
47.820-000.
Telefax: (77)3623-2119 –
licitacao@saodesiderio.ba.gov.br



PREFEITURA MUNICIPAL DE SÃO DESIDÉRIO- ESTADO DA BAHIA
CNPJ Nº 13.655.436/0001-60

ANEXO I

TERMO DE REFERÊNCIA

1. FUNDAMENTAÇÃO LEGAL

1.1. Lei nº. 8.666/93, atualizada;

1.2. Lei nº 10.520 de 17/07/2002, que instituiu modalidade de licitação denominada pregão, para aquisição de bens e serviços comuns, e dá outras providências;

1.3. Lei complementar 123/2006 e suas alterações, que institui o Estatuto Nacional de Microempresa e Empresa de Pequeno porte.

1.4. Agrupamento por Lote

1.4.1. A administração agrupou os itens deste Termo de Referência por lotes levando em consideração o Art. 8º, §2º do decreto nº 7892/2013:

“Art. 8º: O órgão gerenciador poderá dividir a quantidade total do item em lotes, quando técnica e economicamente viável, para possibilitar maior competitividade, observada a quantidade mínima, o prazo e o local de entrega ou de prestação de serviço”.

...

§2º. ...deverá ser evitada a contratação, em um mesmo órgão ou entidade, de mais de uma empresa para a execução de um mesmo serviço, em uma mesma localidade, para assegurar a responsabilidade contratual e o princípio da padronização.”

1.4.2. A administração visa com isso, uma maior padronização nos serviços e também diminuir o valor do custo total por lote/item, haja vista, que a concorrente poderá diminuir seu preço em virtude da quantidade total dos serviços ofertados no item, e ainda facilitando o controle contratual com a empresa ganhadora do lote. Diante do exposto, faz-se necessário agrupar os itens por lote, viabilizando a excelência da administração.

1.4.3. Decreto nº 10.024, de 20 de setembro de 2019, que regulamenta a licitação, na modalidade pregão, na forma eletrônica, para a aquisição de bens e a contratação de serviços comuns, incluídos os serviços comuns de engenharia e dispõe sobre o uso da dispensa eletrônica, no âmbito da administração pública federal.



PREFEITURA MUNICIPAL DE SÃO DESIDÉRIO- ESTADO DA BAHIA
CNPJ Nº 13.655.436/0001-60

2. DO OBJETO

AQUISIÇÃO E INSTALAÇÃO DE MATERIAL PARA CONCLUSÃO DA CRECHE PRÓ INFÂNCIA, NO DISTRITO DE SÍTIO DO RIO GRANDE E DO CENTRO DE ESPECIALIDADES MÉDICAS E ODONTOLÓGICAS NA SEDE, EM SÃO DESIDÉRIO – BA.

3. DA JUSTIFICATIVA E MOTIVAÇÃO

A Creche pró-infância do Distrito de Sítio do Rio Grande, no município de São Desidério-BA tem área construída de 1.118,48 m². Sistema construtivo convencional com estrutura de concreto armado, paredes em alvenaria de blocos cerâmicos, lajes pré-moldadas e telhas cerâmicas (barro). A construção de cada Creche é dividida em Bloco de Administração, Bloco de Serviços, Blocos Pedagógicos (dois), Bloco Multiuso, Pátio coberto, Anfiteatro e Playground.

Os serviços referentes à obra de Construção da CRECHE Pró-infância do Distrito de Sítio do Rio Grande, no município de São Desidério-BA encontram-se em andamento. A obra encontra-se com grande percentual executado. Os principais serviços que faltam para a conclusão da obra são os seguintes:

- ✓ Instalação de janelas;
- ✓ Conclusão da instalação de peças sanitárias (torneiras, pias, assentos de vasos, conexões, registros, chuveiros, porta-papel toalha, porta sabonete);
- ✓ Instalação de Conjunto motor-bomba e seus acessórios
- ✓ Instalação de luminárias;
- ✓ Portas para as divisórias dos sanitários;
- ✓ Instalação de extintores;
- ✓ Itens diversos, como: armários, prateleiras, mastros, escada metálica.



PREFEITURA MUNICIPAL DE SÃO DESIDÉRIO- ESTADO DA BAHIA
CNPJ Nº 13.655.436/0001-60

Os demais serviços serão executados com equipe própria da Prefeitura Municipal de São Desidério, visando a conclusão da Obra que se encontra paralisada, no intuito de atender a demanda da população local que não possui creche Pró Infância para suas Crianças. Os serviços licitados, serão executados com fornecimento e instalação de esquadrias e bancadas, a serem instaladas na Creche Pró infância no Distrito de Sitio do Rio Grande – BA.

Justificando também a aquisição de materiais do pregão de bancadas e esquadrias em vidro, a serem instaladas no Centro de Especialidades do município de São Desidério. Com vista a suprir as necessidades dos serviços da Secretaria de Saúde de São Desidério, proporcionando uma gestão eficiente e satisfatória e para desenvolvimento das atividades cotidianas da Secretaria. O que justifica a necessidade da realização da aquisição do referido objeto acima citado.

Por todo o exposto, e por entendermos as necessidades de todos os setores, consideramos razoável e indispensável a aquisição dos itens que compõe este processo.

4. DAS ESPECIFICAÇÕES – DETALHAMENTO

O processo de pregão será realizado por lotes, conforme especificado abaixo:

LOTE 01 - ALUMÍNIO E FERRO								
ÍTEM	FONTE	LOCALIZAÇÃO	DISCRIMINAÇÃO	UNID.	QUANT.	M²	PREÇO UNIT.	PREÇO TOTAL
1	SINAPI 91341	CRECHE	PORTA ALUMINIO 0,60 m x 1,20 m	m ²	18	0,72	R\$ 309,68	R\$ 5.574,23
2	SINAPI 91341	CRECHE	PORTA ALUMINIO 0,80 m x 2,10 m	m ²	1	1,68	R\$ 722,58	R\$ 722,58
3	SINAPI 91341	CRECHE	PORTA ALUMINIO 0,70 m x 2,10 m	m ²	2	1,47	R\$ 632,26	R\$ 1.264,52
4	SINAPI 91341	CRECHE	PORTA ALUMINIO 0,60 m x 2,10 m	m ²	9	1,26	R\$ 541,94	R\$ 4.877,45
5	SINAPI 94807	CRECHE	PORTA DE FERRO 0,90 m x 2,10 m	m ²	1	1,89	R\$ 930,05	R\$ 930,05
TOTAL								R\$ 13.368,83

27



PREFEITURA MUNICIPAL DE SÃO DESIDÉRIO- ESTADO DA BAHIA
CNPJ Nº 13.655.436/0001-60

LOTE 02 - ALUMÍNIO E FERRO								
6	SINAPI 91341	C. ESPECIALIDADES	PORTA DE ALUMÍNIO ESQUERDA - 0,80 x 2,10 - ESTERELIZAÇÃO	m ²	10	1,68	R\$ 722,58	R\$ 7.225,85
7	SINAPI 91341	C. ESPECIALIDADES	PORTA DE ALUMÍNIO ESQUERDA - 0,60 x 2,10 - ESTERELIZAÇÃO MATERIAL LIMPO	m ²	10	1,26	R\$ 541,94	R\$ 5.419,39
8	SINAPI 91341	C. ESPECIALIDADES	PORTA DE ALUMÍNIO DE ABRIR C/ DUAS FOLHAS - 1,50 x 2,10 - CENTRO CIRURGICO	m ²	10	3,15	R\$ 1.354,85	R\$ 13.548,47
TOTAL								R\$ 26.193,70
LOTE 03 - MÁRMORE								
ÍTEM	FONTE	LOCALIZAÇÃO	DISCRIMINAÇÃO	UNID.	QUANT.	M ²	PREÇO UNIT.	PREÇO TOTAL
1	comp. 01	CRECHE	BANCADA 0,50X5,25 COM CUBRA DE EMBUTIR EM AÇO INOX, 0,47X0,30 - CRECHE 1.	m ²	2	2,63	R\$ 1.900,94	R\$ 3.801,88
2	comp. 01	CRECHE	BANCADAS 0,67X1,39 - BERÇARIOS	m ²	3	0,93	R\$ 674,42	R\$ 2.023,25
3	comp. 01	CRECHE	BANCADAS 0,50X 2,36 COM CUBA DE EMBUTIR EM AÇO INOX 0,47X0,30 - CRECHE 3	m ²	3	1,18	R\$ 854,52	R\$ 2.563,55
4	comp. 01	CRECHE	BANCADAS 0,50 X 5,25 - COM CUBA DE EMBUTIR EM AÇO INOX 0,47X0,30 - CRECHE 1 E 2.	m ²	3	2,63	R\$ 1.900,94	R\$ 5.702,82
5	comp. 01	CRECHE	BANCADAS 0,60 X2,85 - BERÇARIO	m ²	3	1,71	R\$ 1.238,33	R\$ 3.714,98



PREFEITURA MUNICIPAL DE SÃO DESIDÉRIO- ESTADO DA BAHIA
CNPJ Nº 13.655.436/0001-60

6	comp. 01	CRECHE	BANCADA 0,50X 5,25 COM CUBA DE EMBUTIR EM AÇO INOX 0,47X0,30, CRECHE 2	m ²	2	2,63	R\$ 1.900,94	R\$ 3.801,88
7	comp. 01	CRECHE	BANCADA PARA PASSAGEM DE ROUPA 0,30 X 0,60 - LAVANDERIA	m ²	2	0,18	R\$ 130,35	R\$ 260,70
8	comp. 01	CRECHE	BANCADA 0,60 X 3,00 - LAVANDERIA	m ²	2	1,80	R\$ 1.303,50	R\$ 2.607,00
9	comp. 01	CRECHE	BANCADA 0,50 X 1,80 - LAVANDERIA	m ²	2	0,90	R\$ 651,75	R\$ 1.303,50
10	comp. 01	CRECHE	BANCADA 0,40 X 1,52 - LAVANDERIA	m ²	2	0,61	R\$ 440,29	R\$ 880,59
11	comp. 01	CRECHE	BANCADAS 0,90 X 3,27 - DEPOSITOS	m ²	5	2,94	R\$ 2.131,22	R\$ 10.656,12
12	comp. 01	CRECHE	BANCADAS 0,60 X 2,76 COM CUBA DE EBUTIR EM AÇO INOX 0,47 X 0,30 - COZINHA	m ²	3	1,66	R\$ 1.199,22	R\$ 3.597,66
13	comp. 01	CRECHE	BANCADAS PASSA PRATOS 0,35 X 0,60 - COZINHA	m ²	5	0,21	R\$ 152,08	R\$ 760,38
14	comp. 01	CRECHE	BANCADA 0,60 X 1,65, PARA PIA COM CUBA DE EMBUTIR EM AÇO INCO 0,47 X0,30	m ²	2	0,99	R\$ 716,93	R\$ 1.433,85
15	comp. 01	CRECHE	BANCADA PARA LAVATÓRIO 0,50 X 1,05, COM CUBA EM LOUÇA BRANCA DE EMBUTIR, DIÂMETRO 0,30 - COZINHA.	m ²	2	0,53	R\$ 380,19	R\$ 760,38
16	comp. 01	CRECHE	BANCADA 0,60 X 1,15 PARA FOGÃO NAS MEDIDAS DE 0,55 X 1,00 - COZINHA.	m ²	2	0,69	R\$ 499,68	R\$ 999,35
17	comp. 01	CRECHE	BANCADA 0,60X 3,00, PARA PIA COM CUBA DE EMBUTIR EM AÇO INOX , 0,47X0,30 - COZINHA.	m ²	2	1,80	R\$ 1.303,50	R\$ 2.607,00



PREFEITURA MUNICIPAL DE SÃO DESIDÉRIO- ESTADO DA BAHIA
CNPJ Nº 13.655.436/0001-60

18	comp. 01	CRECHE	BANCADA 0,50 X 1,65 - COZINHA .	m ²	2	0,83	R\$ 597,44	R\$ 1.194,88
19	comp. 01	CRECHE	BANCADA PARA PIA DE COZINHA 0,60 X 3,15 COM CUBA DE EMBUTIR EM AÇO INOX 0,47X0,30 - COZINHA.	m ²	2	1,89	R\$ 1.368,68	R\$ 2.737,35
20	comp. 01	CRECHE	BANCADA PARA LAVATÓRIO 0,60 X 1,17, COM CUBA DE EMBUTIR E LOUÇA BRANCA OVAL, DIÂMETRO DE 0,30- BANHO 2	m ²	2	0,70	R\$ 508,37	R\$ 1.016,73
21	comp. 01	CRECHE	BANCADA 0,40 X 1,97 - COZINHA	m ²	2	0,79	R\$ 570,64	R\$ 1.141,29
22	comp. 01	CRECHE	BANCADA 0,50 X 0,80, COM CUBA OVAL DIÂMETRO 0,30, PARA LAVATÓRIO - RECEPÇÃO.	m ²	2	0,40	R\$ 289,67	R\$ 579,33
23	comp. 01	CRECHE	BANCADA 0,60 X 6,50 - SALA DE INFORMÁTICA	m ²	2	3,90	R\$ 2.824,25	R\$ 5.648,50
24	comp. 01	CRECHE	BANCADA 0,60 X 5,00 - MULTIUSO	m ²	2	3,00	R\$ 2.172,50	R\$ 4.345,00
TOTAL								R\$ 64.137,97
LOTE 04 - MÁRMORE								
25	comp. 01	C. ESPECIALIDADES	BANCADA 0,50 x 3,85, COM ESPAÇO PARA CUBA DE EMBUTIR EM AÇO INOX 0,47 x 0,30 - ESTERELIZAÇÃO	m ²	2	1,93	R\$ 1.394,02	R\$ 2.788,04
26	comp. 01	C. ESPECIALIDADES	BANCADA 0,50 x 3,28, COM ESPAÇO PARA CUBA DE EMBUTIR EM AÇO INOX 0,47 x 0,30 - ODONTO	m ²	8	1,64	R\$ 1.187,63	R\$ 9.501,07
27	comp. 01	C. ESPECIALIDADES	BANCADA 0,50 x 3,55, COM ESPAÇO PARA CUBA DE	m ²	4	1,78	R\$ 1.285,40	R\$ 5.141,59

30



PREFEITURA MUNICIPAL DE SÃO DESIDÉRIO- ESTADO DA BAHIA
CNPJ Nº 13.655.436/0001-60

			EMBUTIR EM AÇO INOX 0,47 x 0,30 - ODONTO					
28	comp. 01	C. ESPECIALIDADES	BANCADA 0,50 x 1,30, COM ESPAÇO PARA CUBA DE EMBUTIR EM AÇO INOX 0,47 x 0,30 - EXPURGO	m ²	4	0,65	R\$ 470,71	R\$ 1.882,83
29	comp. 01	C. ESPECIALIDADES	BANCADA 0,50 x 2,70, COM ESPAÇO PARA CUBA DE EMBUTIR EM AÇO INOX 0,47 x 0,30 - CENTRO CIRURGICO	m ²	2	1,35	R\$ 977,63	R\$ 1.955,25
TOTAL								R\$ 21.268,79
LOTE 05 - AÇO								
ÍTEM	FONTES	LOCALIZAÇÃO	DISCRIMINAÇÃO	UNID.	QUANT.	M ²	PREÇO UNIT.	PREÇO TOTAL
1	SINAPI 86937	CRECHE	CUBA DE AÇO INÓX 0,40 x 0,50	UND.	4		R\$ 204,09	R\$ 816,36
2	SINAPI 86900	CRECHE	CUBA DE AÇO INÓX 0,34 x 0,40	UND.	4		R\$ 188,87	R\$ 755,48
3	SINAPI 100852	CRECHE	CUBA DE AÇO INÓX 0,50 x 0,60	UND.	2		R\$ 206,21	R\$ 412,42
TOTAL								R\$ 1.984,26
LOTE 06 - AÇO								
4	SINAPI - 86937	C. ESPECIALIDADES	CUBA ACO INOX (AISI 304) DE EMBUTIR COM VALVULA 3 1/2 ", DE *46 X 30 X 12* CM- ESTERELIZAÇÃO	UND.	6		R\$ 204,09	R\$ 1.224,54
5	SINAPI - 86937	C. ESPECIALIDADES	CUBA ACO INOX (AISI 304) DE EMBUTIR COM VALVULA 3 1/2 ", DE *46 X 30 X 12* CM- ODONTO	UND.	8		R\$ 204,09	R\$ 1.632,72



PREFEITURA MUNICIPAL DE SÃO DESIDÉRIO- ESTADO DA BAHIA
CNPJ Nº 13.655.436/0001-60

6	SINAPI - 86937	C. ESPECIALIDADES	CUBA ACO INOX (AISI 304) DE EMBUTIR COM VALVULA 3 1/2 ", DE *46 X 30 X 12* CM-ODONTO	UND.	6	R\$ 204,09	R\$ 1.224,54
7	SINAPI - 86937	C. ESPECIALIDADES	CUBA ACO INOX (AISI 304) DE EMBUTIR COM VALVULA 3 1/2 ", DE *46 X 30 X 12* CM- EXPURGO	UND.	6	R\$ 204,09	R\$ 1.224,54
8	SINAPI - 86937	C. ESPECIALIDADES	CUBA ACO INOX (AISI 304) DE EMBUTIR COM VALVULA 3 1/2 ", DE *46 X 30 X 12* CM CENTRO CIRURGICO	UND.	6	R\$ 204,09	R\$ 1.224,54
TOTAL							R\$ 6.530,88
TOTAL - CONSOLIDADA							R\$ 133.484,43

PREÇO TOTAL DO OBJETO: – O preço global do objeto é de **R\$ 133.484,43** (Cento e Trinta e Três Mil, Quatrocentos e Oitenta e Quatro Mil e Quarenta e Três Centavos).

4.1. Desenhos/Projetos

Os projetos que servirão de bases para entendimento de instalação das janelas, esquadrias e instalação dos mármores, irão seguir para maiores detalhes.

Projetos com detalhamento seguiram em anexo.

5. DOS LOCAIS, DOS PRAZOS E DAS CONDIÇÕES PARA FORNECIMENTO DO OBJETO.

5.1. A licitante vencedora deverá fornecer o objeto em estrita conformidade com disposições e especificações do edital da licitação, de acordo com este Termo de Referência, proposta de preços apresentada, e ainda, nos termos da minuta do contrato que integra o presente edital.



PREFEITURA MUNICIPAL DE SÃO DESIDÉRIO- ESTADO DA BAHIA
CNPJ Nº 13.655.436/0001-60

5.2. O fornecimento deverá ser feito de forma imediata, através de ordem de fornecimento/serviço assinada pela autoridade competente deste município.

5.3. A contratada deverá efetuar a entrega do objeto na Creche Pró Infância no distrito do Sítio do Rio Grande e no Centro de Especialidades Médicas e Odontológicas na Rua Doutor Valério de Brito, 295, esquina com a Rua Salviano Soares de Souza, no centro da Sede de São Desidério.

5.4. Os produtos deverão ser de primeira linha, os mesmos deverão ser de fabricação recente e atender as especificações em conformidade com o item 4 logo descrito acima neste termo de referência.

5.5. Os produtos deverão ser entregues acondicionados em embalagens originais intactas, apropriadas de forma a preservar a entrada de umidade, poeira e proteção contra alterações de qualidade e cor, contendo as indicações da marca do fabricante bem como também a identificação da empresa licitante.

6. DO VALOR E FORMA DE PAGAMENTO

6.1. Pelo fornecimento do objeto, quando devidamente solicitado e entregue, a Contratante pagará à licitante vencedora o valor constante em sua proposta comercial, sem qualquer ônus ou acréscimo.

6.1.1. Nos preços propostos deverão estar inclusos, além do lucro, todas as despesas e custos, como por exemplo: impostos, taxas, fretes, transportes, tributos de qualquer natureza e todas as despesas, diretas ou indiretas, relacionadas com o fornecimento do objeto da presente licitação, não cabendo à Municipalidade, nenhum custo adicional.

6.2. Os pagamentos serão efetuados, mediante Termo de Recebimento dos produtos, emitido pela Secretaria requisitante, em até 30 (trinta) dias, após a aceitação e atesto das Notas Fiscais/Faturas.

6.3. Os pagamentos serão creditados em favor da contratada por meio de depósito Bancário em conta corrente indicada na proposta, contendo o nome do banco, agência, localidade e número da conta corrente em que deverá ser efetivado o crédito.



PREFEITURA MUNICIPAL DE SÃO DESIDÉRIO- ESTADO DA BAHIA
CNPJ Nº 13.655.436/0001-60

6.3.1. As notas fiscais que apresentarem incorreções serão devolvidas à contratada e seu vencimento ocorrerá em 10 (dez) dias após a data de sua apresentação válida.

6.3.2. Do montante devido, serão deduzidos os valores referentes à retenção de Tributos e Contribuições nos termos e gradação da legislação fiscal pertinente.

6.4. A licitante vencedora deverá, obrigatoriamente, emitir Nota Fiscal/Fatura com CNPJ idêntico ao apresentado para fins de habilitação no certame e conseqüentemente lançado no instrumento contratual.

6.5. O pagamento a ser efetuado, fica condicionado à apresentação pela Contratada, dos seguintes documentos: a) Certidão de regularidade do FGTS; b) Certidão Negativa de Débitos trabalhistas; c) Certidão da receita federal; d) Certidão negativa estadual; d) Certidão negativa municipal.

6.6. Nenhum pagamento será efetuado à Contratada enquanto pendente de liquidação em qualquer obrigação que lhe tenha sido imposta, em decorrência de penalidade ou inadimplemento, sem que isso gere direito a qualquer compensação.

7. DA CONTRATANTE

7.1. Notificar a contratada de qualquer irregularidade encontrada na prestação de serviço/fornecimento

7.2. Efetuar os pagamentos devidos nas condições estabelecidas neste Termo.

8. DAS OBRIGAÇÕES DA CONTRATADA

8.1. A Contratada obriga-se a fornecer o objeto, conforme descritos neste Termo de Referência.

8.2. Proporcionar todas as condições necessárias ao bom andamento da prestação dos serviços/fornecimento contratados;

8.3. Responsabilizar-se por todos os encargos previdenciários e obrigações sociais previstos na legislação social e trabalhistas em vigor, obrigando-se a saldá-los na época própria, vez que seus empregados não manterão nenhum vínculo empregatício com o CONTRATANTE.



PREFEITURA MUNICIPAL DE SÃO DESIDÉRIO- ESTADO DA BAHIA
CNPJ Nº 13.655.436/0001-60

8.4. Em caso de defeito, tido como de difícil reparação, a Contratada promoverá “incontinenti” a substituição do objeto contratual defeituoso por outro com características iguais ou superiores, sem ônus para Contratante, imediatamente.

8.5. Responsabilizar-se pelo cumprimento das normas disciplinares e administrativas do fornecimento, devendo apresentar seus empregados uniformizados e identificados nas dependências da Contratante;

8.6. Acompanhar e fiscalizar a execução do contrato por um representante especialmente designado, nos termos do art. 67 da Lei nº 8.666/93; e

8.7. Rejeitar, no todo ou em parte, o fornecimento em desacordo com este Termo de Referência.

8.8. Manter, durante a vigência contratual, todas as condições de habilitação e qualificação exigidas no Edital.

8.9. Responsabilizarem-se por dano ou prejuízo causado à Contratante ou a terceiros decorrentes de sua culpa ou dolo na execução deste Contrato.

8.10. Prestar os esclarecimentos que forem solicitados pela Prefeitura, cujas reclamações se obriga a atender prontamente, bem como dar ciência à Administração, imediatamente e por escrito, de qualquer anormalidade que verificar quando da execução do contrato.

8.11. Prover todos os meios necessários à garantia da plena operacionalidade da execução contratual, inclusive considerados os casos de greve ou paralisação de qualquer natureza.

8.12. Comunicar imediatamente à Prefeitura qualquer alteração ocorrida no endereço, conta bancária e outras julgáveis necessárias para recebimento de correspondência.

9. DA GARANTIA

9.1. A contratada deve assegurar a entrega de todo material na Secretaria de Infraestrutura desse Município, localizada à Rua Coliseu no Bairro Coliseu em São Desidério - BA, no prazo estimado, conformes especificações de materiais, garantindo a qualidade do produto fornecido.



PREFEITURA MUNICIPAL DE SÃO DESIDÉRIO- ESTADO DA BAHIA
CNPJ Nº 13.655.436/0001-60

10. SANÇÕES

10.1. Com fundamento nos artigos 86 e 87 da Lei nº 8.666/93, a empresa contratada ficará sujeita, no caso de atraso injustificado, assim considerado pela Administração a inexecução total ou parcial da obrigação, sem prejuízo das responsabilidades civil e criminal, assegurada a prévia e ampla defesa, às seguintes penalidades:

- a) advertência por escrito;
- b) multa moratória de 0,3% (três décimos por cento) ao dia, até o limite de 3% (três por cento), por descumprimento de cláusula contratual, fornecimento em desacordo com as especificações contratadas ou de má qualidade, atraso injustificado (aplicável até o quinto dia de atraso), calculada sobre o valor da parcela correspondente ao mês de ocorrência do inadimplemento da execução, recolhida no prazo de 10 (dez) dias corridos, contados do recebimento da notificação oficial;
- c) multa compensatória de 10% (dez por cento) sobre o valor global do Contrato, recolhida no prazo de 10 (dez) dias corridos, contados do recebimento da notificação oficial, no caso de ocorrer a inexecução total ou atraso na execução do objeto (após o quinto dia de atraso), o que poderá ocasionar a rescisão do Contrato, sem prejuízo das demais penalidades previstas na Lei nº 8.666/93;
- d) suspensão temporária do direito de participar de licitações e contratar com o Município de São Desidério e com os demais órgãos envolvidos na contratação proposta;
- e) declaração de inidoneidade para licitar ou contratar com a Administração Pública Federal, Estadual e Municipal, enquanto perdurarem os motivos determinantes da punição ou até que seja promovida a reabilitação, perante a própria autoridade que aplicou a penalidade, que poderá ser concedida sempre que a contratada ressarcir a Administração pelos prejuízos resultantes e após decorrido o prazo da sanção aplicada com base no item anterior.

10.1. As multas previstas nas alíneas “b” e “c”, serão aplicadas nas demais hipóteses de inexecução total ou parcial das obrigações assumidas.



PREFEITURA MUNICIPAL DE SÃO DESIDÉRIO- ESTADO DA BAHIA
CNPJ Nº 13.655.436/0001-60

10.2. As sanções previstas, nas alíneas “a”, “d” e “e”, poderão ser aplicadas juntamente com a da alínea “b”, facultada a defesa prévia do interessado no respectivo processo, no prazo de 5 (cinco) dias úteis.

10.3. A multa aplicada após regular processo administrativo será descontada dos pagamentos eventualmente devidos pela Administração ou ainda, quando for o caso, cobrada judicialmente.

10.4. Da sanção aplicada caberá recurso, no prazo de 5 (cinco) dias úteis da notificação, à autoridade superior àquela que aplicou a sanção.

10.5. A Autoridade Competente poderá, motivadamente e presentes razões de interesse público, atribuir ao recurso interposto eficácia suspensiva.

10.6. No caso de atraso no recolhimento da multa, o valor será acrescido de compensação financeira, calculado pela fórmula estabelecida no parágrafo segundo da cláusula décima quarta deste Instrumento. O valor da devolução da multa aplicada pela PMSD face provimento de recurso, também será acrescido de compensação financeira calculada pela mesma fórmula.

10.7. Caberá ao responsável designado pela PMSD, para fiscalização e acompanhamento da execução contratual, comunicar a inobservância das cláusulas contratuais, para fins de adoção das penalidades de que trata esta Cláusula.

10.8. De acordo com o Art. 7º, da Lei 10.520/2002, quem, convocado dentro do prazo de validade da sua proposta, não celebrar o contrato, deixar de entregar ou apresentar documentação falsa exigida para o certame, ensejar o retardamento da execução de seu objeto, não mantiver a proposta, falhar ou fraudar na execução do contrato, comportar-se de modo inidôneo ou cometer fraude fiscal, ficará impedido de licitar e contratar com a União, Estados, Distrito Federal ou Municípios a que se refere o inciso XIV do art. 4º desta Lei, pelo prazo de até 5 (cinco) anos, sem prejuízo das multas previstas em edital e no contrato e das demais cominações legais.



PREFEITURA MUNICIPAL DE SÃO DESIDÉRIO- ESTADO DA BAHIA
CNPJ Nº 13.655.436/0001-60

11. DAS DOTAÇÕES ORÇAMENTÁRIAS:

11.1. As despesas deste processo correrão por conta da dotação orçamentária vigente, a qual será apontada pelo Setor de Contabilidade no ato que antecede cada fornecimento.

12. PERÍODO CONTRATUAL

12.1 O prazo de entrega dos materiais solicitados serão de 90 (noventa) dias a partir da assinatura do contrato.

12.2 O prazo de vigência do contrato será 90 (noventa) dias.

13. FISCALIZAÇÃO DO CONTRATO

13.1. A fiscalização do contrato será exercida por fiscal de contrato designado pela Secretaria de Administração.

13.2. Caso o objeto entregue seja rejeitado pela fiscalização, o mesmo deverá ser substituído no prazo de 02 (dois) dias úteis, sem ônus para o Município, reiterando a justificativa de que a demora na entrega prejudicará o andamento das atividades da Secretaria solicitante.



PREFEITURA MUNICIPAL DE SÃO DESIDÉRIO- ESTADO DA BAHIA
CNPJ Nº 13.655.436/0001-60

ANEXO II

MINUTA DE TERMO DE CONTRATO

TERMO DE CONTRATO ADMINISTRATIVO N.º ____/2023
PREGÃO PRESENCIAL N.º ____/2023
PROCESSO ADMINISTRATIVO N.º ____/2023

Compromisso celebrado entre o **MUNICÍPIO DE SÃO DESIDÉRIO**, pessoa jurídica de direito público, com sede à, na cidade de São Desidério – BA, inscrito no CNPJ sob n.º **xxxxxxxxxxxxxxxxxxxxxx**; e pelo **FUNDO MUNICIPAL DE XXXXXXXX – CNPJ N.º** , COM SEDE **XXXXXXXXXXXXXXXXXXXXXXXXXXXX** E PELA SECRETARIA MUNICIPAL DE XXXXXXXX, doravante denominado **CONTRATANTE** neste ato representado pelo ordenador de despesa e Secretário de xxxxxx, brasileiro, portador da Carteira de Identidade RG n.º, inscrito no CPF/MF sob n.º, residente e domiciliado nesta cidade, e a empresa _____, inscrita no CNPJ sob n.º _____, estabelecida à _____, na cidade de _____, neste ato representada por _____, (*função*), portador(a) da Carteira de Identidade RG n.º _____, inscrito(a) no CPF sob n.º _____, residente e domiciliado na cidade de _____, doravante denominada **CONTRATADA**, para cumprimento do objeto abaixo descrito:

CLÁUSULA PRIMEIRA - DO OBJETO

1.1 Constitui objeto da presente licitação, **através de Pregão Presencial**, de Contratação de originária do processo licitatório na modalidade Pregão Presencial N.º /2023 e Processo Administrativo N.º /2023.

CLÁUSULA SEGUNDA – DAS NORMAS DE REGÊNCIA DO CONTRATO

2.1 O presente CONTRATO rege-se pelas seguintes normas: I) Leis n.º 8.666, de 21 de junho de 1993, n.º 8.883, de 8 de junho de 1994 e n.º 9.648, de 27 de maio de 1998 e demais disposições legais reguladoras de licitações da Administração Pública Federal; II) Lei n.º 10.520, de 17 de julho de 2002; III) Decreto n.º 3.555, de 8 de agosto de 2000; IV) Lei Complementar n.º 123, de 14 de dezembro de 2006 e Lei Complementar n.º 147, de 7 de agosto de 2014.

CLÁUSULA TERCEIRA – DOS FUNDAMENTOS DA CONTRATAÇÃO

39



PREFEITURA MUNICIPAL DE SÃO DESIDÉRIO- ESTADO DA BAHIA
CNPJ Nº 13.655.436/0001-60

3.1 A presente contratação é efetuada em conformidade com o resultado da licitação promovida pelo Pregão Presencial nº /2022, em que à CONTRATADA foi adjudicado o objeto da licitação.

CLÁUSULA QUARTA – DOS DOCUMENTOS INTEGRANTES DO CONTRATO

4.1. Constituem parte integrante deste Contrato os seguintes documentos, cujo teor as partes declaram ter pleno conhecimento:

- I) Edital do Pregão Presencial nº /2023;
- II) Termo de Referência;
- III) Proposta de preços e documentos apresentados pela CONTRATADA na licitação.

CLÁUSULA QUINTA - DO PREÇO

5.1 O valor total para o presente ajuste é de R\$ _____ (_____), de acordo com os valores constantes na Proposta de Preços, apresentado pela **CONTRATADA** no Pregão Presencial nº ___/2023, entendido este como preço justo e suficiente para a execução do presente objeto, conforme quantitativo e descritivo abaixo:

5.2. No preço acima proposto estão inclusas todas as despesas diretas e indiretas para execução do objeto, inclusive tributos e/ou impostos, encargos sociais e trabalhistas incidentes, taxa de administração, previsão de lucro, frete, seguro, combustível, EPI's, transporte dos equipamentos, instalação, montagem e desmontagem, bem como as despesas com alimentação, transporte e hospedagem dos funcionários, entre outros necessários ao cumprimento integral do objeto contratado, não cabendo quaisquer reclamações posteriores, constituindo-se, portanto, na única remuneração devida pelo CONTRATANTE para execução completa do objeto.

5.3. Os preços dispostos no presente Termo, somente poderão ser REVISADOS observadas as disposições contidas na alínea “d” do inciso II do art. 65 da Lei Federal n.º 8.666/93.

CLÁUSULA SEXTA - DO RECURSO FINANCEIRO

6.1 As despesas decorrentes do presente contrato correrão à conta dos recursos financeiros alocados na seguinte dotação orçamentária:

- **UNIDADE: 02.08.001 – FUNDO MUNICIPAL DE SAÚDE**

PROJETO ATIVIDADE – 10.302.009.1.019 – Modernização e Ampliação da Rede Municipal de Saúde

ELEMENTO DE DESPESA: 4.4.90.51.00 – Obras e Instalações

ELEMENTO DE DESPESA: 4.4.90.52.00 – Equipamentos e Material Permanente



PREFEITURA MUNICIPAL DE SÃO DESIDÉRIO- ESTADO DA BAHIA
CNPJ Nº 13.655.436/0001-60

FONTE: 15001002

PROJETO ATIVIDADE – 10.302.009.1.047 – Modernização e Ampliação da Rede de Unidades da Atenção Especializada

ELEMENTO DE DESPESA: 4.4.90.51.00 – Obras e Instalações

ELEMENTO DE DESPESA: 4.4.90.52.00 – Equipamentos e Material Permanente

FONTE: 15001002

PROJETO ATIVIDADE – 10.301.009.2.034 – Gestão das Ações dos Serviços de Saúde – Recursos Próprios (15%)

ELEMENTO DE DESPESA: 4.4.90.51.00 – Obras e Instalações

ELEMENTO DE DESPESA: 4.4.90.52.00 – Equipamentos e Material Permanente

FONTE: 15001002

• **UNIDADE: 02.06.002 – FUNDO MUNICIPAL DE EDUCAÇÃO**

PROJETO ATIVIDADE – 12.365.007.1.012 – Modernização e Ampliação da Rede Municipal de Ensino Pré Escolar - Creches

ELEMENTO DE DESPESA: 4.4.90.51.00 – Obras e Instalações

ELEMENTO DE DESPESA: 4.4.90.52.00 – Equipamentos e Material Permanente

FONTE: 15001001

PROJETO ATIVIDADE – 12.365.007.1.013 – Modernização e Ampliação da Rede Municipal de Ensino Infantil

ELEMENTO DE DESPESA: 4.4.90.51.00 – Obras e Instalações

ELEMENTO DE DESPESA: 4.4.90.52.00 – Equipamentos e Material Permanente

FONTE: 15001001

PROJETO ATIVIDADE – 12.361.007.2.023 – Gestão das Ações do Ensino Fundamental – MDE 25%

ELEMENTO DE DESPESA: 4.4.90.51.00 – Obras e Instalações

ELEMENTO DE DESPESA: 4.4.90.52.00 – Equipamentos e Material Permanente

FONTE: 15001001



PREFEITURA MUNICIPAL DE SÃO DESIDÉRIO- ESTADO DA BAHIA
CNPJ Nº 13.655.436/0001-60

- **Será informada posteriormente quando for adquirir, atendendo ao Art. 7º, § 2º do Decreto Federal nº 7.892/13.**

CLÁUSULA SÉTIMA - DO PAGAMENTO

7.1 Os pagamentos serão efetuados no prazo de até 30 (trinta) dias, contados da protocolização da Nota Fiscal com o devido ateste da execução do objeto.

7.2 A Nota Fiscal deverá ser do estabelecimento que apresentou a proposta vencedora da licitação e deverá vir acompanhada das Certidões de Regularidade Fiscal e Trabalhista.

7.3 A contagem do prazo para pagamento, estando o objeto devidamente executado e toda a documentação completa e de acordo com as cláusulas deste Termo, iniciará somente quando da abertura do expediente de pagamento no órgão que emitiu a nota de empenho ou o contrato.

7.4. O pagamento devido ao contratado será efetuado através de transferência bancária, após a entrega do bem, devidamente atestado o cumprimento da obrigação do objeto da licitação, no prazo máximo de 10 (dez) dias úteis, após a apresentação da(s) nota(s) fiscal(is)/fatura(s) conferida(s) e aprovada(s) pelo setor de liquidação do Município.

7.5. A nota fiscal/fatura não aprovada pelo CONTRATANTE, será devolvida à CONTRATADA para as necessárias correções, contando-se os prazos acima estabelecidos a partir da data de sua reapresentação para efeito de pagamento.

7.6. A devolução da fatura não aprovada pelo CONTRATANTE, em hipótese alguma, servirá de pretexto para que a CONTRATADA suspenda o serviço do objeto deste contrato.

CLÁUSULA OITAVA - DO REAJUSTE, DA REPACTUAÇÃO DE PREÇOS E DO REEQUILÍBRIO ECONÔMICO-FINANCEIRO.

1) DO REAJUSTE

Não haverá reajuste de preços durante a vigência do instrumento contratual, bem como dos eventuais aditivos firmados.

2) DA REPACTUAÇÃO DE PREÇOS

Será permitida a repactuação do contrato, desde que seja observado o interregno mínimo de 12 (doze) meses, a contar da data do orçamento a que a proposta se referir, ou da data da última repactuação. Será adotada como data do orçamento a que a proposta se referir, a data do acordo, convenção, dissídio coletivo de trabalho ou equivalente que estipular o salário vigente à época da apresentação da proposta, vedada a inclusão, por ocasião da repactuação, de antecipações e de benefícios não previstos originariamente. A repactuação será precedida de demonstração analítica do aumento dos custos e em casos de contratação de terceirização.

3) DO REEQUILÍBRIO ECONÔMICO-FINANCEIRO

42



PREFEITURA MUNICIPAL DE SÃO DESIDÉRIO- ESTADO DA BAHIA
CNPJ Nº 13.655.436/0001-60

Poderá haver reequilíbrio econômico-financeiro do instrumento contratual na hipótese de sobreviverem fatos imprevisíveis, ou previsíveis, porém de consequências incalculáveis, retardadores ou impeditivos da execução do ajustado, ou ainda, em caso de força maior, caso fortuito ou fato do príncipe, configurando área econômica extraordinária e extracontratual (art. 65, inc. II, alínea d).

Nesse caso, a CONTRATADA deverá demonstrar analiticamente a variação dos componentes dos custos do Contrato, devidamente justificada, onde tal demonstração será analisada pela Prefeitura para verificação de sua viabilidade e/ou necessidade.

CLÁUSULA NONA - DA VIGÊNCIA E RENOVAÇÃO

O prazo de vigência e de execução do CONTRATO **é de 12 (doze) meses** partir da data da sua assinatura.

Parágrafo 1º. Findo o prazo indicado acima, o CONTRATO poderá ser renovado por novos e sucessivos períodos de 12 (doze) meses, até o limite de 60 (sessenta) meses, observado o disposto no Art. 57, II da Lei 8.666/93.

Parágrafo 2º. As renovações sucessivas do CONTRATO ficarão sujeitas ao interesse da Prefeitura quanto a manutenção do objeto e de os preços praticados, com os reajustes legais, estarem de acordo com as práticas de mercado.

Parágrafo 3º. A prorrogação a critério do CONTRATANTE, mediante Termo Aditivo, de acordo com os Art 57, seus incisos e parágrafos e 65 seus incisos e parágrafos da Lei 8.666/93.

CLÁUSULA DÉCIMA – DO GESTOR

10.1 Fica nomeado como Gestor deste Contrato o Sr. Jammys Alex Martins de Souza e Silvio de Santana Neto, a quem caberá designar o fiscal do cumprimento dos termos acordados, conforme dispõe o artigo 67 da Lei Federal n.º 8.666/93.

10.2. A fiscalização e o acompanhamento da execução deste instrumento ficarão a com o Responsável designado Pela Portaria do Gabinete do Prefeito n.º **/**, que verificará a sua perfeita execução e o fiel cumprimento das obrigações contratadas.

CLÁUSULA DÉCIMA PRIMEIRA - DA INEXECUÇÃO E DA RESCISÃO DO CONTRATO

10.1. Este instrumento contratual poderá ser rescindido de pleno direito pelo CONTRATANTE, independentemente de notificação ou interpelação judicial, nos termos dos artigos 77 a 80 da Lei n.º 8.666/93.

Parágrafo único. A inobservância por parte do CONTRATADO de todos os termos e condições deste CONTRATO não constituirá novação e nem ensejará renúncia ao direito de exigi-los a qualquer tempo por parte do CONTRATANTE.



PREFEITURA MUNICIPAL DE SÃO DESIDÉRIO- ESTADO DA BAHIA
CNPJ Nº 13.655.436/0001-60

10.2 A inexecução, total ou parcial, do presente Contrato enseja sua rescisão, com as consequentes penalidades contratuais e legais.

10.3. O CONTRATANTE poderá rescindir unilateralmente o contrato nas hipóteses previstas no Art. 78 da Lei Federal nº 8.666/93, sem a obrigação de indenizar a CONTRATADA, desde que não cause prejuízo a mesma.

10.3.1. Nas hipóteses de rescisão com base nos incisos I a XI do Art. 78 da Lei Federal nº 8.666/93 não cabe à CONTRATADA direito a qualquer indenização.

10.4. O inadimplemento das obrigações previstas no presente Contrato, ou a ocorrência de quaisquer das situações descritas no Art. 78, da Lei Federal nº 8.666/93, será comunicado pela parte prejudicada à outra, mediante notificação por escrito.

10.5. A rescisão deste contrato implicará a retenção de créditos decorrentes da contratação, até o limite dos prejuízos causados à CONTRATANTE.

CLÁUSULA DÉCIMA SEGUNDA - DO RECEBIMENTO DO OBJETO

12.1 O objeto executado e estando de acordo com o previsto no Edital de Licitação, na Proposta de Preços e nas cláusulas contratuais, e ainda, observada a Legislação em vigor, será recebido pelo CONTRATANTE mediante atestado do responsável, anotando nome e matrícula:

12.1.1 provisoriamente, para efeito de posterior verificação da conformidade do serviço com a especificação;

12.1.2 definitivamente, após verificação da qualidade do serviço e consequente aceitação.

CLÁUSULA DÉCIMA TERCEIRA - DOS DIREITOS E DAS OBRIGAÇÕES

13.1. DA CONTRATANTE

13.1.1. Proporcionar todas as condições para que a **CONTRATADA** possa desempenhar seus serviços de acordo com as determinações do Contrato, do Edital e seus Anexos, especialmente do Termo de Referência

13.1.2. Efetuar o pagamento ao licitante vencedor, quando da sua contratação, de acordo com o preço, os prazos e as condições estipuladas neste Edital.

13.1.3. Fiscalizar e acompanhar a execução do objeto contratual, bem como o pagamento das taxas e impostos, empregados e demais despesas necessárias ao bom andamento dos serviços;

13.1.4. Comunicar à Contratada toda e qualquer ocorrência relacionada com a execução do objeto contratual diligenciando nos casos que exigem providências corretivas;

13.1.5. Rejeitar, no todo ou em parte, por intermédio da fiscalização, o serviço de objeto que estejam em desacordo com o firmado, podendo exigir, a qualquer tempo, a substituição dos que julgar insuficientes ou inadequados;

13.1.6. Aplicar a Adjudicatária as sanções regulamentares e contratuais depois de constatadas as irregularidades, garantido o contraditório e ampla defesa;

13.1.7. Fornecer à contratada todas as informações, esclarecimentos, documentos e demais condições necessárias à execução do contrato.



PREFEITURA MUNICIPAL DE SÃO DESIDÉRIO- ESTADO DA BAHIA
CNPJ Nº 13.655.436/0001-60

- 13.1.8. Exercer o acompanhamento e a fiscalização dos serviços, por servidor especialmente designado, anotando em registro próprio as falhas detectadas, indicando dia, mês e ano, bem como o nome dos empregados eventualmente envolvidos, e encaminhando os apontamentos à autoridade competente para as providências cabíveis;
- 13.1.9. Notificar a CONTRATADA por escrito da ocorrência de eventuais imperfeições no curso da execução dos serviços, fixando prazo para a sua correção;
- 13.1.20. Exigir o cumprimento de todas as obrigações assumidas pela CONTRATADA, de acordo com as cláusulas contratuais e os termos de sua proposta;
- 13.1.21. Zelar para que durante toda a vigência do contrato sejam mantidas, em compatibilidade com as obrigações assumidas pela CONTRATADA, todas as condições de habilitação e qualificação exigidas na licitação;

13.2. DA CONTRATADA

- 13.2.1. A Contratada obriga-se a fornecer o objeto, conforme descritos no Termo de Referência.
- 13.2.2. Proporcionar todas as condições necessárias ao bom andamento da prestação dos serviços contratados;
- 13.2.3. Responsabilizar-se por todos os encargos previdenciários e obrigações sociais previstos na legislação social e trabalhistas em vigor, obrigando-se a saldá-los na época própria, vez que seus empregados não manterão nenhum vínculo empregatício com o CONTRATANTE.
- 13.2.4. Em caso de dificuldade de retirada, a Contratada providenciará de imediato outro veículo para a retirada.
- 13.2.5. Comunicar a empresa contratada, qualquer irregularidade do fornecimento;
- 13.2.6. Responsabilizar-se pelo cumprimento das normas disciplinares e administrativas do fornecimento, devendo apresentar seus empregados uniformizados e identificados nas dependências da Contratante;
- 13.2.7. Acompanhar e fiscalizar a execução do contrato por um representante especialmente designado, nos termos do art. 67 da Lei nº 8.666/93; e
- 13.2.8. Realizar o serviço de acordo com este Termo de Referência.
- 13.2.9. Manter, durante a vigência contratual, todas as condições de habilitação e qualificação exigidas no Edital.
- 13.2.10. Responsabilizarem-se por dano ou prejuízo causado à Contratante ou a terceiros decorrentes de sua culpa ou dolo na execução deste Contrato.
- 13.2.11. Prestar os esclarecimentos que forem solicitados pela Prefeitura, cujas reclamações se obriga a atender prontamente, bem como dar ciência à Administração, imediatamente e por escrito, de qualquer anormalidade que verificar quando da execução do contrato.
- 13.2.12. Prover todos os meios necessários à garantia da plena operacionalidade da execução contratual, inclusive considerados os casos de greve ou paralisação de qualquer natureza.



PREFEITURA MUNICIPAL DE SÃO DESIDÉRIO- ESTADO DA BAHIA
CNPJ Nº 13.655.436/0001-60

13.2.13. Comunicar imediatamente à Prefeitura qualquer alteração ocorrida no endereço, conta bancária e outras julgáveis necessárias para recebimento de correspondência.

CLÁUSULA DÉCIMA QUARTA - DAS PENALIDADES E DAS MULTAS

14.1. Pela inexecução total ou parcial do objeto deste Contrato, o CONTRATANTE poderá, garantida a prévia e ampla defesa, aplicar à CONTRATADA as seguintes sanções:

14.1.1 Advertência, por escrito, sempre que ocorrerem pequenas irregularidades;

14.1.2 Penalidade de multa, recolhida no prazo de 15 (quinze) dias corridos, uma vez comunicada a sanção oficialmente, aplicada nos seguintes casos e proporções:

14.1.2.1 Em caso de execução irregular do objeto contratado ou descumprimento de cláusula contratual ou norma de legislação pertinente: 10% (dez por cento) do valor total do contrato;

14.1.2.2 Atraso injustificado no início da execução do objeto em relação ao prazo estipulado na cláusula sexta deste contrato e condições dispostas no Termo de Referência: 0,5% (zero vírgula cinco por cento) por dia de atraso sobre o valor total do contrato, até o limite de 30 (trinta) dias, após os quais a multa aplicada será de 0,7% (sete décimos por cento) e a consequente rescisão contratual;

14.1.2.3 Atraso na regularização do serviço rejeitados, após o prazo de 10 (dez) dias, a contar da data de comunicação oficial, sujeitará à CONTRATADA multa de 01% (um por cento) do valor do serviço questionada, por dia de atraso.

14.1.3 Rescisão contratual;

14.1.4 Suspensão temporária do direito de participar de licitação e impedimento de contratar com a Administração Pública, por prazo de até 2 (dois) anos; e

14.1.5 Declaração de inidoneidade para licitar ou contratar com a Administração Pública enquanto perdurarem os motivos determinantes da punição ou até que seja promovida a reabilitação perante a própria autoridade que aplicou a penalidade, que será concedida após a licitante ressarcir a Administração por eventuais prejuízos causados e, após decorrido o prazo da sanção aplicada com base no subitem anterior.

14.1.5.1 Para aplicação da penalidade de inidoneidade o prazo de defesa prévia do interessado será de 10 (dez) dias da abertura de vista;

14.1.6. Para aplicação das demais penalidades, o prazo de defesa prévia do interessado será de 5 (cinco) dias úteis a contar da intimação do ato;

14.1.7 A penalidade de multa poderá ser aplicada cumulativamente com as demais sanções, e não terá caráter compensatório, sendo que a sua cobrança não isentará a obrigação de indenizar eventuais perdas e danos;

14.1.8 A multa, aplicada após regular processo administrativo, será descontada da garantia apresentada pela CONTRATADA, quando exigida, sendo certo que, se o seu valor exceder ao da garantia, além da perda desta, a CONTRATADA responderá pela sua diferença, que será descontada dos pagamentos eventualmente devidos pela administração ou, ainda, se for o caso, cobrada judicialmente. Acaso não tenha sido exigida a garantia, à Administração se reserva o direito de descontar diretamente do pagamento devido à CONTRATADA o valor de qualquer multa porventura imposta.

46



PREFEITURA MUNICIPAL DE SÃO DESIDÉRIO- ESTADO DA BAHIA
CNPJ Nº 13.655.436/0001-60

14.1.9. As multas moratórias previstas nos itens acima são independentes entre si, podendo ser aplicadas isoladas ou cumulativamente, ficando, porém, o seu total limitado a 30% (trinta por cento) do valor da integralidade da avença.

14.1.10. Nos casos de inadimplemento ou inexecução total do contrato, por culpa exclusiva da CONTRATADA e motivos injustificados, cabe a aplicação da penalidade de suspensão temporária do direito de contratar com a Administração, além de multa de 10% (dez por cento) do valor do contrato, independente de rescisão unilateral e demais sanções previstas em lei.

14.1.11. Para a aplicação das penalidades previstas serão levados em conta a natureza e a gravidade da falta, os prejuízos dela advindos para a Administração Pública, a reincidência na prática do ato e as justificativas apresentadas pela CONTRATADA, sendo que, se o motivo ocorrer por comprovado impedimento ou de reconhecida força maior, devidamente justificado e aceito pelo Município, a CONTRATADA ficará isenta das penalidades mencionadas.

CLÁUSULA DÉCIMA QUINTA - DA EFICÁCIA

15.1 O presente contrato somente terá eficácia após publicada a respectiva súmula no Diário Oficial da Entidade.

CLÁUSULA DÉCIMA SEXTA – DA CESSÃO OU TRANSFERÊNCIA

16.1. O presente instrumento que obriga as partes por si e por seus sucessores não poderá ser objeto de cessão ou transferência a terceiros, sob pena de caracterizar justa causa para rescisão contratual.

CLÁUSULA DÉCIMA SÉTIMA – DOS CASOS FORTUITOS, DE FORÇA MAIOR OU OMISSOS

17.1. Tal como prescrito na lei, o CONTRATANTE e o CONTRATADO não serão responsabilizados por fatos comprovadamente decorrentes de casos fortuitos ou de força maior, ocorrências eventuais cuja solução se buscará mediante acordo entre as partes.

CLÁUSULA DÉCIMA OITAVA- DA FISCALIZAÇÃO

A fiscalização do Termo de Contrato será exercida pelo fiscal Sr. XXXXXXXXXXXXX, designado pela secretaria solicitante, através da Portaria nº XXX/XXX.

CLÁUSULA DÉCIMA NONA - DAS DISPOSIÇÕES GERAIS

18.1. Fica eleito o Foro de São Desidério para dirimir dúvidas ou questões oriundas do presente contrato.

18.2 E assim por estarem justas e contratadas, as partes assinam o presente Termo em 03 (três) vias de igual teor e forma, tendo um só efeito legal, na presença de 02 (duas) testemunhas que, após lido, o subscrevem.

São Desidério /BA, ____ de _____ de 2023.



PREFEITURA MUNICIPAL DE SÃO DESIDÉRIO- ESTADO DA BAHIA
CNPJ Nº 13.655.436/0001-60

MUNICIPIO DE SÃO DESIDERIO
CONTRATANTE

EMPRESA
Contratada

TESTEMUNHAS: 01 - _____

02 - _____



PREFEITURA MUNICIPAL DE SÃO DESIDÉRIO- ESTADO DA BAHIA
CNPJ N° 13.655.436/0001-60

ANEXO III

APRESENTAÇÃO DE PROPOSTA COMERCIAL

Ao Pregoeiro Oficial
Prefeitura Municipal de São Desidério
Pça Emerson Barbosa, nº 01, Centro
São Desidério – Bahia.

Senhora Pregoeira,

Conforme exigências constantes no Edital de Licitação – Pregão Presencial N° PP /2023, estamos apresentando Proposta de Preços para aquisição/fornecimento de _____, objeto da licitação supracitada, e declaramos expressamente que:

1. Recebemos todos os documentos e informações necessárias à elaboração desta proposta;
2. Nos preços indicados estão computadas todas as despesas de transporte, os tributos, encargos sociais e trabalhistas e demais custos que os compõem;
3. Acompanha esta proposta a planilha de preços contendo a descrição, quantidade, preços unitário e total dos itens cotados, bem como total geral por extenso (em papel timbrado da empresa contendo nome, endereço e CNPJ da mesma);
4. Caso nos seja adjudicado o objeto da presente licitação, nos comprometemos a assinar o Termo de Contrato no prazo determinado, indicando para esse fim o Sr. _____, Carteira de Identidade nº _____, CPF nº _____, _____(profissão _____(função na empresa), residente na Rua/Avenida _____, nº _____, Bairro – Cidade (Estado), como responsável desta empresa;
5. Esta proposta terá prazo de validade de 60 (sessenta) dias corridos, a contar da data da abertura da licitação;
6. Finalizando, declaramos que estamos de pleno acordo com todas as condições estabelecidas no Edital e seus anexos.

ESPECIFICAÇÕES

Modalidade da Licitação	Número	Data de Abertura da Proposta
PREGÃO PRESENCIAL	/2023	__/__/2023 - hs
FORNECEDOR:		
ENDEREÇO:		
CNPJ N°:	INSCRIÇÃO ESTADUAL:	
INSCRIÇÃO MUNICIPAL:	TELEFONE P/CONTATO:	
Em conformidade com a legislação em vigor, a Prefeitura Municipal de toma público o seu interesse em adquirir os materiais abaixo especificados. Sua proposta de preço participará de processo licitatório, ficando V.S. ^a na obrigação de		

49

Praça Emerson Barbosa, nº 01, Centro. CEP:
47.820-000.
Telefax: (77)3623-2119 –
licitacao@saodesiderio.ba.gov.br



PREFEITURA MUNICIPAL DE SÃO DESIDÉRIO- ESTADO DA BAHIA
CNPJ Nº 13.655.436/0001-60

aceitar pedidos dos materiais que por ventura lhe seja enviado como resultado da presente licitação.	
LOCAL DE ENTREGA DO MATERIAL:	Prefeitura Municipal de
VALIDADE DA PROPOSTA:	60 (sessenta) dias
PRAZO DE ENTREGA:	05 (cinco) dias corridos após o recebimento da Ordem de Fornecimento

OBJETO:

DADOS DO PROPONENTE:

RAZÃO SOCIAL:

CNPJ:

ENDEREÇO COMPLETO:

TELEFONE:

FAX:

E-MAIL:

Declaramos que concordamos e atendemos a todas as exigências do edital e seus anexos e que nos preços ofertados estão inclusas todas as despesas necessárias à execução do objeto desta licitação, tais como: os custos com seus profissionais envolvidos na execução do objeto da licitação; tributos; emolumentos; contribuições sociais, fiscais e parafiscais; fretes para entrega de quaisquer materiais CIF/. seguros; encargos sociais e trabalhistas, equipamentos de proteção individual e demais despesas inerentes, devendo o preço ofertado corresponder, rigorosamente, às especificações do objeto licitado, não cabendo quaisquer reivindicações devidas a erros nessa avaliação, para efeito de solicitar revisão de preços por recolhimentos determinados pela autoridade competente.

VALIDADE DA PROPOSTA	ASSINATURA DO FORNECEDOR
	----- LOCAL DATA ASSINATURA/CARIMBO



PREFEITURA MUNICIPAL DE SÃO DESIDÉRIO- ESTADO DA BAHIA
CNPJ Nº 13.655.436/0001-60

DADOS PARA ASSINATURA DO CONTRATO

PROPONENTE	
NOME DA EMPRESA:	
CNPJ Nº:	
ENDEREÇO:	
TELEFONE:	
FAX:	
E-MAIL:	
REPRESENTANTE LEGAL DA EMPRESA	
NOME COMPLETO:	
C.I. Nº:	
C.P.F Nº:	
PROFISSÃO:	
NACIONALIDADE:	
ESTADO CIVIL:	
ENDEREÇO RESIDENCIAL:	
DADOS BANCÁRIOS	
NOME DO BANCO:	
Nº DO BANCO:	
NOME DA AGÊNCIA:	
Nº DA AGÊNCIA:	
Nº DA CONTA CORRENTE:	

....., de de 2023.
Local e data.

.....
Assinatura do Representante Legal e Carimbo da Empresa



PREFEITURA MUNICIPAL DE SÃO DESIDÉRIO- ESTADO DA BAHIA
CNPJ Nº 13.655.436/0001-60

ANEXO IV

MEMORIAL DESCRITIVO DO PROJETO

1.0.OBJETIVO:

Este memorial descritivo tem como objetivo especificar as características dos materiais a serem adquiridos, vidro, portas metálicas e de ferro e mármore e a forma de instalação dos mesmos.

2.0. DESCRIÇÃO DO LOTE 01 e 02:

Os lotes 01 e o lote 02 serão compostos por portas de alumínio e de ferro, para atender a Creche do Distrito do Sítio do Rio Grande e para o Centro de Especialidades Médicas e Odontológicas na sede.

LOTE 01 - ALUMÍNIO E FERRO										
ÍTEM	FONTES	LOCALIZAÇÃO	DISCRIMINAÇÃO	UNID.	QUANT.	M²	PREÇO UNIT.	PREÇO TOTAL		
1	SINAPI 91341	CRECHE	PORTA ALUMINIO 0,60 m x 1,20 m	m²	18	0,72	R\$ 309,68	R\$	5.574,23	
2	SINAPI 91341	CRECHE	PORTA ALUMINIO 0,80 m x 2,10 m	m²	1	1,68	R\$ 722,58	R\$	722,58	
3	SINAPI 91341	CRECHE	PORTA ALUMINIO 0,70 m x 2,10 m	m²	2	1,47	R\$ 632,26	R\$	1.264,52	
4	SINAPI 91341	CRECHE	PORTA ALUMINIO 0,60 m x 2,10 m	m²	9	1,26	R\$ 541,94	R\$	4.877,45	
5	SINAPI 94807	CRECHE	PORTA DE FERRO 0,90 m x 2,10 m	m²	1	1,89	R\$ 930,05	R\$	930,05	
								TOTAL	R\$	13.368,83
LOTE 02 - ALUMÍNIO E FERRO										
6	SINAPI 91341	C. ESPECIALIDADES	PORTA DE ALUMÍNIO ESQUERDA - 0,80 x 2,10 - ESTERELIZAÇÃO	m²	10	1,68	R\$ 722,58	R\$	7.225,85	
7	SINAPI 91341	C. ESPECIALIDADES	PORTA DE ALUMÍNIO ESQUERDA - 0,60 x 2,10 - ESTERELIZAÇÃO MATERIAL LIMPO	m²	10	1,26	R\$ 541,94	R\$	5.419,39	
8	SINAPI 91341	C. ESPECIALIDADES	PORTA DE ALUMÍNIO DE ABRIR C/ DUAS FOLHAS - 1,50 x 2,10 - CENTRO CIRURGICO	m²	10	3,15	R\$ 1.354,85	R\$	13.548,47	
								TOTAL	R\$	26.193,70

3.0. DESCRIÇÃO DO LOTE 03 e 04:

Os lotes 03 e 04 serão compostos por bancadas de mármore para atender a Creche do Distrito do Sítio do Rio Grande e para o Centro de Especialidades Médicas e Odontológicas na sede.



PREFEITURA MUNICIPAL DE SÃO DESIDÉRIO- ESTADO DA BAHIA
CNPJ Nº 13.655.436/0001-60

LOTE 03 - MÁRMORE								
ÍTEM	FONTE	LOCALIZAÇÃO	DISCRIMINAÇÃO	UNID.	QUANT.	M²	PREÇO UNIT.	PREÇO TOTAL
1	comp. 01	CRECHE	BANCADA 0,50X5,25 COM CUBRA DE EMBUTIR EM AÇO INOX, 0,47X0,30 - CRECHE 1.	m²	2	2,63	R\$ 1.900,94	R\$ 3.801,88
2	comp. 01	CRECHE	BANCADAS 0,67X1,39 - BERÇARIOS	m²	3	0,93	R\$ 674,42	R\$ 2.023,25
3	comp. 01	CRECHE	BANCADAS 0,50X 2,36 COM CUBA DE EMBUTIR EM AÇO INOX 0,47X0,30 - CRECHE 3	m²	3	1,18	R\$ 854,52	R\$ 2.563,55
4	comp. 01	CRECHE	BANCADAS 0,50 X 5,25 - COM CUBA DE EMBUTIR EM AÇO INOX 0,47X0,30 - CRECHE 1 E 2.	m²	3	2,63	R\$ 1.900,94	R\$ 5.702,82
5	comp. 01	CRECHE	BANCADAS 0,60 X2,85 - BERÇARIO	m²	3	1,71	R\$ 1.238,33	R\$ 3.714,98
6	comp. 01	CRECHE	BANCADA 0,50X 5,25 COM CUBA DE EMBUTIR EM AÇO INOX 0,47X0,30, CRECHE 2	m²	2	2,63	R\$ 1.900,94	R\$ 3.801,88
7	comp. 01	CRECHE	BANCADA PARA PASSAGEM DE ROUPA 0,30 X 0,60 - LAVANDERIA	m²	2	0,18	R\$ 130,35	R\$ 260,70
8	comp. 01	CRECHE	BANCADA 0,60 X 3,00 - LAVANDERIA	m²	2	1,80	R\$ 1.303,50	R\$ 2.607,00
9	comp. 01	CRECHE	BANCADA 0,50 X 1,80 - LAVANDERIA	m²	2	0,90	R\$ 651,75	R\$ 1.303,50
10	comp. 01	CRECHE	BANCADA 0,40 X 1,52 - LAVANDERIA	m²	2	0,61	R\$ 440,29	R\$ 880,59
11	comp. 01	CRECHE	BANCADAS 0,90 X 3,27 - DEPOSITOS	m²	5	2,94	R\$ 2.131,22	R\$ 10.656,12
12	comp. 01	CRECHE	BANCADAS 0,60 X 2,76 COM CUBA DE EMBUTIR EM AÇO INOX 0,47 X 0,30 - COZINHA	m²	3	1,66	R\$ 1.199,22	R\$ 3.597,66
13	comp. 01	CRECHE	BANCADAS PASSA PRATOS 0,35 X 0,60 - COZINHA	m²	5	0,21	R\$ 152,08	R\$ 760,38
14	comp. 01	CRECHE	BANCADA 0,60 X 1,65, PARA PIA COM CUBA DE EMBUTIR EM AÇO INOX 0,47 X0,30	m²	2	0,99	R\$ 716,93	R\$ 1.433,85
15	comp. 01	CRECHE	BANCADA PARA LAVATÓRIO 0,50 X 1,05, COM CUBA EM LOUÇA BRANCA DE EMBUTIR, DIÂMETRO 0,30 - COZINHA.	m²	2	0,53	R\$ 380,19	R\$ 760,38
16	comp. 01	CRECHE	BANCADA 0,60 X 1,15 PARA FOGÃO NAS MEDIDAS DE 0,55 X 1,00 - COZINHA.	m²	2	0,69	R\$ 499,68	R\$ 999,35
17	comp. 01	CRECHE	BANCADA 0,60X 3,00, PARA PIA COM CUBA DE EMBUTIR EM AÇO INOX , 0,47X0,30 - COZINHA.	m²	2	1,80	R\$ 1.303,50	R\$ 2.607,00
18	comp. 01	CRECHE	BANCADA 0,50 X 1,65 - COZINHA .	m²	2	0,83	R\$ 597,44	R\$ 1.194,88
19	comp. 01	CRECHE	BANCADA PARA PIA DE COZINHA 0,60 X 3,15 COM CUBA DE EMBUTIR EM AÇO INOX 0,47X0,30 - COZINHA.	m²	2	1,89	R\$ 1.368,68	R\$ 2.737,35
20	comp. 01	CRECHE	BANCADA PARA LAVATÓRIO 0,60 X 1,17, COM CUBA DE EMBUTIR E LOUÇA BRANCA OVAL, DIÂMETRO DE 0,30- BANHO 2	m²	2	0,70	R\$ 508,37	R\$ 1.016,73
21	comp. 01	CRECHE	BANCADA 0,40 X 1,97 - COZINHA	m²	2	0,79	R\$ 570,64	R\$ 1.141,29
22	comp. 01	CRECHE	BANCADA 0,50 X 0,80, COM CUBA OVAL DIÂMETRO 0,30, PARA LAVATÓRIO - RECEPÇÃO.	m²	2	0,40	R\$ 289,67	R\$ 579,33
23	comp. 01	CRECHE	BANCADA 0,60 X 6,50 - SALA DE INFORMÁTICA	m²	2	3,90	R\$ 2.824,25	R\$ 5.648,50
24	comp. 01	CRECHE	BANCADA 0,60 X 5,00 - MULTIUSO	m²	2	3,00	R\$ 2.172,50	R\$ 4.345,00
TOTAL								R\$ 64.137,97
LOTE 04 - MÁRMORE								
25	comp. 01	C. ESPECIALIDADES	BANCADA 0,50 x 3,85, COM ESPAÇO PARA CUBA DE EMBUTIR EM AÇO INOX 0,47 x 0,30 - ESTERELIZAÇÃO	m²	2	1,93	R\$ 1.394,02	R\$ 2.788,04
26	comp. 01	C. ESPECIALIDADES	BANCADA 0,50 x 3,28, COM ESPAÇO PARA CUBA DE EMBUTIR EM AÇO INOX 0,47 x 0,30 - ODONTO	m²	8	1,64	R\$ 1.187,63	R\$ 9.501,07
27	comp. 01	C. ESPECIALIDADES	BANCADA 0,50 x 3,55, COM ESPAÇO PARA CUBA DE EMBUTIR EM AÇO INOX 0,47 x 0,30 - ODONTO	m²	4	1,78	R\$ 1.285,40	R\$ 5.141,59
28	comp. 01	C. ESPECIALIDADES	BANCADA 0,50 x 1,30, COM ESPAÇO PARA CUBA DE EMBUTIR EM AÇO INOX 0,47 x 0,30 - EXPURGO	m²	4	0,65	R\$ 470,71	R\$ 1.882,83
29	comp. 01	C. ESPECIALIDADES	BANCADA 0,50 x 2,70, COM ESPAÇO PARA CUBA DE EMBUTIR EM AÇO INOX 0,47 x 0,30 - CENTRO CIRURGICO	m²	2	1,35	R\$ 977,63	R\$ 1.955,25
TOTAL								R\$ 21.268,79

4.0. DESCRIÇÃO DO LOTE 05 e 06:

Os lotes 05 e 06 serão compostos por cubas de aço inóx para atender a Creche do Distrito do Sítio do Rio Grande e para o Centro de Especialidades Médicas e Odontológicas na sede.

LOTE 05 - AÇO								
ÍTEM	FONTE	LOCALIZAÇÃO	DISCRIMINAÇÃO	UNID.	QUANT.	M²	PREÇO UNIT.	PREÇO TOTAL
1	SINAPI 86937	CRECHE	CUBA DE AÇO INOX 0,40 x 0,50	UND.	4		R\$ 204,09	R\$ 816,36
2	SINAPI 86900	CRECHE	CUBA DE AÇO INOX 0,34 x 0,40	UND.	4		R\$ 188,87	R\$ 755,48
3	SINAPI 100852	CRECHE	CUBA DE AÇO INOX 0,50 x 0,60	UND.	2		R\$ 206,21	R\$ 412,42
TOTAL								R\$ 1.984,26
LOTE 06 - AÇO								
4	SINAPI - 86937	C. ESPECIALIDADES	CUBA AÇO INOX (AISI 304) DE EMBUTIR COM VALVULA 3 1/2", DE *46 X 30 X 12* CM- ESTERELIZAÇÃO	UND.	6		R\$ 204,09	R\$ 1.224,54
5	SINAPI - 86937	C. ESPECIALIDADES	CUBA AÇO INOX (AISI 304) DE EMBUTIR COM VALVULA 3 1/2", DE *46 X 30 X 12* CM- ODONTO	UND.	8		R\$ 204,09	R\$ 1.632,72
6	SINAPI - 86937	C. ESPECIALIDADES	CUBA AÇO INOX (AISI 304) DE EMBUTIR COM VALVULA 3 1/2", DE *46 X 30 X 12* CM- ODONTO	UND.	6		R\$ 204,09	R\$ 1.224,54
7	SINAPI - 86937	C. ESPECIALIDADES	CUBA AÇO INOX (AISI 304) DE EMBUTIR COM VALVULA 3 1/2", DE *46 X 30 X 12* CM- EXPURGO	UND.	6		R\$ 204,09	R\$ 1.224,54
8	SINAPI - 86937	C. ESPECIALIDADES	CUBA AÇO INOX (AISI 304) DE EMBUTIR COM VALVULA 3 1/2", DE *46 X 30 X 12* CM CENTRO CIRURGICO	UND.	6		R\$ 204,09	R\$ 1.224,54
TOTAL								R\$ 6.530,88
TOTAL - CONSOLIDADA							R\$	133.484,43

5.0. DESENHOS/PROJETOS

Os projetos que servirão de bases para entendimento de instalação das janelas, esquadrias e instalação dos mármores, irão seguir para maiores detalhes. Projetos com detalhamento seguiram em anexo.

53

Praça Emerson Barbosa, nº 01, Centro. CEP:
47.820-000.
Telefax: (77)3623-2119 -
licitacao@saodesiderio.ba.gov.br



PREFEITURA MUNICIPAL DE SÃO DESIDÉRIO- ESTADO DA BAHIA
CNPJ Nº 13.655.436/0001-60

6.0. CRITÉRIOS DE MEDIÇÃO E PAGAMENTOS:

Todos os materiais e serviços previstos somente serão considerados para efeito de pagamento, quando efetivamente fornecidos. Para tanto, as medições e pagamentos serão apreciados pela FISCALIZAÇÃO. Os serviços deverão estar em perfeito acabamento conforme as especificações deste memorial descritivo.

Os pagamentos somente serão efetivados após a confirmação da realização do serviço e/ou fornecimento de materiais, sendo suas conformidades avaliadas nas medições e de acordo com as condições contratuais.

7.0. OBRIGAÇÕES DA CONTRATANTE

As relações mútuas entre a CONTRATANTE e a CONTRATADA serão mantidas através da FISCALIZAÇÃO/EQUIPE TÉCNICA, de acordo com art. 67, da Lei 8666/93.

A CONTRATADA é obrigada a facilitar a fiscalização dos materiais e dos serviços.

Cabe, ainda, à FISCALIZAÇÃO/EQUIPE TÉCNICA:

Exercer todos os atos necessários a verificação do cumprimento do contrato, dos projetos e das especificações;

Não permitir alteração alguma nos projetos e especificações, sem prévia justificativa técnica por parte da CONTRATADA à FISCALIZAÇÃO/EQUIPE TÉCNICA. A autorização, ou não, será feita por escrito através da equipe de FISCALIZAÇÃO.

8.0. OBRIGAÇÕES DA CONTRATADA:

A CONTRATADA deverá assegurar a qualidade e a quantidades adequadas dos materiais conforme especificadas nas descrições.

A CONTRATADA será responsável pela entrega e instalação dos materiais na Creche Pró Infância no Distrito de Sítio do Rio Grande, em São Desidério-Bahia.

A CONTRATADA deverá fornecer e instalar todos os lotes contratados no período de 06 (seis) meses.



PREFEITURA MUNICIPAL DE SÃO DESIDÉRIO- ESTADO DA BAHIA
CNPJ Nº 13.655.436/0001-60

ANEXO V – PLANILHAS ORÇAMENTÁRIAS

PLANILHA ORÇAMENTÁRIA CONSOLIDADA

		PREFEITURA MUNICIPAL DE SÃO DESIDÉRIO						
		SECRETARIA DE SEGURANÇA PÚBLICA						
		PLANILHA ORÇAMENTO DE MATERIAS						
AGENTE PROMOTOR/EXECUTOR								
PREFEITURA MUNICIPAL DE SÃO DESIDÉRIO								R\$ 133.484,43
LOCALIZAÇÃO - SITIO DO RIO GRANDE, RODA VELHA E SEDE DO MUNICIPIO DE SÃO DESIDÉRIO								
BASE	SINAPI 10/2023							
NOME DO EMPREENDIMENTO - AQUISIÇÃO E INSTALAÇÃO DE MATERIAL PARA CONCLUSÃO DA CRECHE PRÓ INFÂNCIA, NO DISTRITO DE SITIO DO RIO GRANDE E DO CENTRO DE ESPECIALIDADES MÉDICAS E ODONTOLÓGICAS NA SEDE, EM SÃO DESIDÉRIO - BA								
LOTE 01 - ALUMÍNIO E FERRO								
ÍTEM	FONTE	LOCALIZAÇÃO	DISCRIMINAÇÃO	UNID.	QUANT.	M ²	PREÇO UNIT.	PREÇO TOTAL
1	SINAPI 91341	CRECHE	PORTA ALUMINIO 0,60 m x 1,20 m	m ²	18	0,72	R\$ 309,68	R\$ 5.574,23
2	SINAPI 91341	CRECHE	PORTA ALUMINIO 0,80 m x 2,10 m	m ²	1	1,68	R\$ 722,58	R\$ 722,58



PREFEITURA MUNICIPAL DE SÃO DESIDÉRIO- ESTADO DA BAHIA
CNPJ Nº 13.655.436/0001-60

3	SINAPI 91341	CRECHE	PORTA ALUMINIO 0,70 m x 2,10 m	m ²	2	1,47	R\$ 632,26	R\$ 1.264,52
4	SINAPI 91341	CRECHE	PORTA ALUMINIO 0,60 m x 2,10 m	m ²	9	1,26	R\$ 541,94	R\$ 4.877,45
5	SINAPI 94807	CRECHE	PORTA DE FERRO 0,90 m x 2,10 m	m ²	1	1,89	R\$ 930,05	R\$ 930,05
TOTAL								R\$ 13.368,83
LOTE 02 - ALUMÍNIO E FERRO								
6	SINAPI 91341	C. ESPECIALIDADES	PORTA DE ALUMÍNIO ESQUERDA - 0,80 x 2,10 - ESTERELIZAÇÃO	m ²	10	1,68	R\$ 722,58	R\$ 7.225,85
7	SINAPI 91341	C. ESPECIALIDADES	PORTA DE ALUMÍNIO ESQUERDA - 0,60 x 2,10 - ESTERELIZAÇÃO MATERIAL LIMPO	m ²	10	1,26	R\$ 541,94	R\$ 5.419,39
8	SINAPI 91341	C. ESPECIALIDADES	PORTA DE ALUMÍNIO DE ABRIR C/ DUAS FOLHAS - 1,50 x 2,10 - CENTRO CIRURGICO	m ²	10	3,15	R\$ 1.354,85	R\$ 13.548,47
TOTAL								R\$ 26.193,70
LOTE 03 - MÁRMORE								
ÍTEM	FONTE	LOCALIZAÇÃO	DISCRIMINAÇÃO	UNID.	QUANT.	M ²	PREÇO UNIT.	PREÇO TOTAL
1	comp. 01	CRECHE	BANCADA 0,50X5,25 COM CUBRA DE EMBUTIR EM AÇO INOX, 0,47X0,30 - CRECHE 1.	m ²	2	2,63	R\$ 1.900,94	R\$ 3.801,88
2	comp. 01	CRECHE	BANCADAS 0,67X1,39 - BERÇARIOS	m ²	3	0,93	R\$ 674,42	R\$ 2.023,25



PREFEITURA MUNICIPAL DE SÃO DESIDÉRIO- ESTADO DA BAHIA
CNPJ Nº 13.655.436/0001-60

3	comp. 01	CRECHE	BANCADAS 0,50X 2,36 COM CUBA DE EMBUTIR EM AÇO INOX 0,47X0,30 - CRECHE 3	m ²	3	1,18	R\$ 854,52	R\$ 2.563,55
4	comp. 01	CRECHE	BANCADAS 0,50 X 5,25 - COM CUBA DE EMBUTIR EM AÇO INOX 0,47X0,30 - CRECHE 1 E 2.	m ²	3	2,63	R\$ 1.900,94	R\$ 5.702,82
5	comp. 01	CRECHE	BANCADAS 0,60 X2,85 - BERÇARIO	m ²	3	1,71	R\$ 1.238,33	R\$ 3.714,98
6	comp. 01	CRECHE	BANCADA 0,50X 5,25 COM CUBA DE EMBUTIR EM AÇO INOX 0,47X0,30, CRECHE 2	m ²	2	2,63	R\$ 1.900,94	R\$ 3.801,88
7	comp. 01	CRECHE	BANCADA PARA PASSAGEM DE ROUPA 0,30 X 0,60 - LAVANDERIA	m ²	2	0,18	R\$ 130,35	R\$ 260,70
8	comp. 01	CRECHE	BANCADA 0,60 X 3,00 - LAVANDERIA	m ²	2	1,80	R\$ 1.303,50	R\$ 2.607,00
9	comp. 01	CRECHE	BANCADA 0,50 X 1,80 - LAVANDERIA	m ²	2	0,90	R\$ 651,75	R\$ 1.303,50
10	comp. 01	CRECHE	BANCADA 0,40 X 1,52 - LAVANDERIA	m ²	2	0,61	R\$ 440,29	R\$ 880,59
11	comp. 01	CRECHE	BANCADAS 0,90 X 3,27 - DEPOSITOS	m ²	5	2,94	R\$ 2.131,22	R\$ 10.656,12
12	comp. 01	CRECHE	BANCADAS 0,60 X 2,76 COM CUBA DE EMBUTIR EM AÇO INOX 0,47 X 0,30 - COZINHA	m ²	3	1,66	R\$ 1.199,22	R\$ 3.597,66
13	comp. 01	CRECHE	BANCADAS PASSA PRATOS 0,35 X 0,60 - COZINHA	m ²	5	0,21	R\$ 152,08	R\$ 760,38
14	comp. 01	CRECHE	BANCADA 0,60 X 1,65, PARA PIA COM CUBA DE EMBUTIR EM AÇO INOX 0,47 X0,30	m ²	2	0,99	R\$ 716,93	R\$ 1.433,85
15	comp. 01	CRECHE	BANCADA PARA LAVATÓRIO 0,50 X 1,05, COM CUBA EM LOUÇA BRANCA DE EMBUTIR, DIÂMETRO 0,30 - COZINHA.	m ²	2	0,53	R\$ 380,19	R\$ 760,38
16	comp. 01	CRECHE	BANCADA 0,60 X 1,15 PARA FOGÃO NAS MEDIDAS DE 0,55 X 1,00 - COZINHA.	m ²	2	0,69	R\$ 499,68	R\$ 999,35
17	comp. 01	CRECHE	BANCADA 0,60X 3,00, PARA PIA COM CUBA DE EMBUTIR EM AÇO INOX , 0,47X0,30 - COZINHA.	m ²	2	1,80	R\$ 1.303,50	R\$ 2.607,00



PREFEITURA MUNICIPAL DE SÃO DESIDÉRIO- ESTADO DA BAHIA
CNPJ Nº 13.655.436/0001-60

18	comp. 01	CRECHE	BANCADA 0,50 X 1,65 - COZINHA .	m ²	2	0,83	R\$ 597,44	R\$ 1.194,88
19	comp. 01	CRECHE	BANCADA PARA PIA DE COZINHA 0,60 X 3,15 COM CUBA DE EMBUTIR EM AÇO INOX 0,47X0,30 - COZINHA.	m ²	2	1,89	R\$ 1.368,68	R\$ 2.737,35
20	comp. 01	CRECHE	BANCADA PARA LAVATÓRIO 0,60 X 1,17, COM CUBA DE EMBUTIR E LOUÇA BRANCA OVAL, DIÂMETRO DE 0,30- BANHO 2	m ²	2	0,70	R\$ 508,37	R\$ 1.016,73
21	comp. 01	CRECHE	BANCADA 0,40 X 1,97 - COZINHA	m ²	2	0,79	R\$ 570,64	R\$ 1.141,29
22	comp. 01	CRECHE	BANCADA 0,50 X 0,80, COM CUBA OVAL DIÂMETRO 0,30, PARA LAVATÓRIO - RECEPÇÃO.	m ²	2	0,40	R\$ 289,67	R\$ 579,33
23	comp. 01	CRECHE	BANCADA 0,60 X 6,50 - SALA DE INFORMÁTICA	m ²	2	3,90	R\$ 2.824,25	R\$ 5.648,50
24	comp. 01	CRECHE	BANCADA 0,60 X 5,00 - MULTIUSO	m ²	2	3,00	R\$ 2.172,50	R\$ 4.345,00
TOTAL								R\$ 64.137,97
LOTE 04 - MÁRMORE								
25	comp. 01	C. ESPECIALIDADES	BANCADA 0,50 x 3,85, COM ESPAÇO PARA CUBA DE EMBUTIR EM AÇO INOX 0,47 x 0,30 - ESTERELIZAÇÃO	m ²	2	1,93	R\$ 1.394,02	R\$ 2.788,04
26	comp. 01	C. ESPECIALIDADES	BANCADA 0,50 x 3,28, COM ESPAÇO PARA CUBA DE EMBUTIR EM AÇO INOX 0,47 x 0,30 - ODONTO	m ²	8	1,64	R\$ 1.187,63	R\$ 9.501,07
27	comp. 01	C. ESPECIALIDADES	BANCADA 0,50 x 3,55, COM ESPAÇO PARA CUBA DE EMBUTIR EM AÇO INOX 0,47 x 0,30 - ODONTO	m ²	4	1,78	R\$ 1.285,40	R\$ 5.141,59
28	comp. 01	C. ESPECIALIDADES	BANCADA 0,50 x 1,30, COM ESPAÇO PARA CUBA DE EMBUTIR EM AÇO INOX 0,47 x 0,30 - EXPURGO	m ²	4	0,65	R\$ 470,71	R\$ 1.882,83



PREFEITURA MUNICIPAL DE SÃO DESIDÉRIO- ESTADO DA BAHIA
CNPJ Nº 13.655.436/0001-60

29	comp. 01	C. ESPECIALIDADES	BANCADA 0,50 x 2,70, COM ESPAÇO PARA CUBA DE EMBUTIR EM AÇO INOX 0,47 x 0,30 - CENTRO CIRURGICO	m ²	2	1,35	R\$ 977,63	R\$ 1.955,25
TOTAL								R\$ 21.268,79
LOTE 05 - AÇO								
ÍTEM	FONTE	LOCALIZAÇÃO	DISCRIMINAÇÃO	UNID.	QUANT.	M ²	PREÇO UNIT.	PREÇO TOTAL
1	SINAPI 86937	CRECHE	CUBA DE AÇO INÓX 0,40 x 0,50	UND.	4		R\$ 204,09	R\$ 816,36
2	SINAPI 86900	CRECHE	CUBA DE AÇO INÓX 0,34 x 0,40	UND.	4		R\$ 188,87	R\$ 755,48
3	SINAPI 100852	CRECHE	CUBA DE AÇO INÓX 0,50 x 0,60	UND.	2		R\$ 206,21	R\$ 412,42
TOTAL								R\$ 1.984,26
LOTE 06 - AÇO								
4	SINAPI - 86937	C. ESPECIALIDADES	CUBA ACO INOX (AISI 304) DE EMBUTIR COM VALVULA 3 1/2", DE *46 X 30 X 12* CM- ESTERELIZAÇÃO	UND.	6		R\$ 204,09	R\$ 1.224,54
5	SINAPI - 86937	C. ESPECIALIDADES	CUBA ACO INOX (AISI 304) DE EMBUTIR COM VALVULA 3 1/2", DE *46 X 30 X 12* CM- ODONTO	UND.	8		R\$ 204,09	R\$ 1.632,72
6	SINAPI - 86937	C. ESPECIALIDADES	CÚBA ACO INOX (AISI 304) DE EMBUTIR COM VALVULA 3 1/2", DE *46 X 30 X 12* CM-ODONTO	UND.	6		R\$ 204,09	R\$ 1.224,54
7	SINAPI - 86937	C. ESPECIALIDADES	CUBA ACO INOX (AISI 304) DE EMBUTIR COM VALVULA 3 1/2", DE *46 X 30 X 12* CM- EXPURGO	UND.	6		R\$ 204,09	R\$ 1.224,54



PREFEITURA MUNICIPAL DE SÃO DESIDÉRIO- ESTADO DA BAHIA
CNPJ Nº 13.655.436/0001-60

8	SINAPI - 86937	C. ESPECIALIDADES	CUBA ACO INOX (AISI 304) DE EMBUTIR COM VALVULA 3 1/2", DE *46 X 30 X 12* CM CENTRO CIRURGICO	UND.	6	R\$	204,09	R\$ 1.224,54
							TOTAL	R\$ 6.530,88
TOTAL - CONSOLIDADA							R\$	133.484,43

PLANILHA ORÇAMENTÁRIA – CRECHE PRÓ INFÂNCIA

		PREFEITURA MUNICIPAL DE SÃO DESIDÉRIO					
SECRETARIA DE SEGURANÇA PÚBLICA							
PLANILHA ORÇAMENTO DE MATERIAS							
AGENTE PROMOTOR/EXECUTOR							
PREFEITURA MUNICIPAL DE SÃO DESIDÉRIO						R\$ 79.491,06	
LOCALIZAÇÃO - SITIO DO RIO GRANDE, RODA VELHA E SEDE DO MUNICIPIO DE SÃO DESIDÉRIO							
BASE	SINAPI 09/2023						
NOME DO EMPREENDIMENTO - AQUISIÇÃO E INSTALAÇÃO DE MATERIAL PARA CONCLUSÃO DA CRECHE PRÓ INFÂNCIA, NO DISTRITO DE SITIO DO RIO GRANDE E DO CENTRO DE ESPECIALIDADES MÉDICAS E ODONTOLÓGICAS NA SEDE, EM SÃO DESIDÉRIO - BA							
LOTE 01 - ALUMÍNIO E FERRO							



PREFEITURA MUNICIPAL DE SÃO DESIDÉRIO- ESTADO DA BAHIA
CNPJ Nº 13.655.436/0001-60

ÍTEM	FONTE	DISCRIMINAÇÃO	UNID.	QUANT.	M ²	PREÇO UNIT.	PREÇO TOTAL
1	SINAPI 91341	PORTA ALUMINIO 0,60 m x 1,20 m	m ²	18	0,72	R\$ 309,68	R\$ 5.574,23
2	SINAPI 91341	PORTA ALUMINIO 0,80 m x 2,10 m	m ²	1	1,68	R\$ 722,58	R\$ 722,58
3	SINAPI 91341	PORTA ALUMINIO 0,70 m x 2,10 m	m ²	2	1,47	R\$ 632,26	R\$ 1.264,52
4	SINAPI 91341	PORTA ALUMINIO 0,60 m x 2,10 m	m ²	9	1,26	R\$ 541,94	R\$ 4.877,45
5	SINAPI 94807	PORTA DE FERRO 0,90 m x 2,10 m	m ²	1	1,89	R\$ 930,05	R\$ 930,05
TOTAL							R\$ 13.368,83
LOTE 03 - MÁRMORE							
ÍTEM	FONTE	DISCRIMINAÇÃO	UNID.	QUANT.	M ²	PREÇO UNIT.	PREÇO TOTAL
1	comp. 01	BANCADA 0,50X5,25 COM CUBRA DE EMBUTIR EM AÇO INOX, 0,47X0,30 - CRECHE 1.	m ²	2	2,63	R\$ 1.900,94	R\$ 3.801,88
2	comp. 01	BANCADAS 0,67X1,39 - BERÇARIOS	m ²	3	0,93	R\$ 674,42	R\$ 2.023,25
3	comp. 01	BANCADAS 0,50X 2,36 COM CUBA DE EMBUTIR EM AÇO INOX 0,47X0,30 - CRECHE 3	m ²	3	1,18	R\$ 854,52	R\$ 2.563,55
4	comp. 01	BANCADAS 0,50 X 5,25 - COM CUBA DE EMBUTIR EM AÇO INOX 0,47X0,30 - CRECHE 1 E 2.	m ²	3	2,63	R\$ 1.900,94	R\$ 5.702,82
5	comp. 01	BANCADAS 0,60,X2,85 - BERÇARIO	m ²	3	1,71	R\$ 1.238,33	R\$ 3.714,98



PREFEITURA MUNICIPAL DE SÃO DESIDÉRIO- ESTADO DA BAHIA
CNPJ Nº 13.655.436/0001-60

6	comp. 01	BANCADA 0,50X 5,25 COM CUBA DE EMBUTIR EM AÇO INOX 0,47X0,30, CRECHE 2	m ²	2	2,63	R\$ 1.900,94	R\$ 3.801,88
7	comp. 01	BANCADA PARA PASSAGEM DE ROUPA 0,30 X 0,60 - LAVANDERIA	m ²	2	0,18	R\$ 130,35	R\$ 260,70
8	comp. 01	BANCADA 0,60 X 3,00 - LAVANDERIA	m ²	2	1,80	R\$ 1.303,50	R\$ 2.607,00
9	comp. 01	BANCADA 0,50 X 1,80 - LAVANDERIA	m ²	2	0,90	R\$ 651,75	R\$ 1.303,50
10	comp. 01	BANCADA 0,40 X 1,52 - LAVANDERIA	m ²	2	0,61	R\$ 440,29	R\$ 880,59
11	comp. 01	BANCADAS 0,90 X 3,27 - DEPOSITOS	m ²	5	2,94	R\$ 2.131,22	R\$ 10.656,12
12	comp. 01	BANCADAS 0,60 X 2,76 COM CUBA DE EMBUTIR EM AÇO INOX 0,47 X 0,30 - COZINHA	m ²	3	1,66	R\$ 1.199,22	R\$ 3.597,66
13	comp. 01	BANCADAS PASSA PRATOS 0,35 X 0,60 - COZINHA	m ²	5	0,21	R\$ 152,08	R\$ 760,38
14	comp. 01	BANCADA 0,60 X 1,65, PARA PIA COM CUBA DE EMBUTIR EM AÇO INOX 0,47 X 0,30	m ²	2	0,99	R\$ 716,93	R\$ 1.433,85
15	comp. 01	BANCADA PARA LAVATÓRIO 0,50 X 1,05, COM CUBA EM LOUÇA BRANCA DE EMBUTIR, DIÂMETRO 0,30 - COZINHA.	m ²	2	0,53	R\$ 380,19	R\$ 760,38
16	comp. 01	BANCADA 0,60 X 1,15 PARA FOGÃO NAS MEDIDAS DE 0,55 X 1,00 - COZINHA.	m ²	2	0,69	R\$ 499,68	R\$ 999,35
17	comp. 01	BANCADA 0,60X 3,00, PARA PIA COM CUBA DE EMBUTIR EM AÇO INOX , 0,47X0,30 - COZINHA.	m ²	2	1,80	R\$ 1.303,50	R\$ 2.607,00
18	comp. 01	BANCADA 0,50 X 1,65 - COZINHA .	m ²	2	0,83	R\$ 597,44	R\$ 1.194,88
19	comp. 01	BANCADA PARA PIA DE COZINHA 0,60 X 3,15 COM CUBA DE EMBUTIR EM AÇO INOX 0,47X0,30 - COZINHA.	m ²	2	1,89	R\$ 1.368,68	R\$ 2.737,35





PREFEITURA MUNICIPAL DE SÃO DESIDÉRIO- ESTADO DA BAHIA
CNPJ Nº 13.655.436/0001-60

20	comp. 01	BANCADA PARA LAVATÓRIO 0,60 X 1,17, COM CUBA DE EMBUTIR E LOUÇA BRANCA OVAL, DIÂMETRO DE 0,30- BANHO 2	m ²	2	0,70	R\$ 508,37	R\$ 1.016,73
21	comp. 01	BANCADA 0,40 X 1,97 - COZINHA	m ²	2	0,79	R\$ 570,64	R\$ 1.141,29
22	comp. 01	BANCADA 0,50 X 0,80, COM CUBA OVAL DIÂMETRO 0,30, PARA LAVATÓRIO - RECEPÇÃO.	m ²	2	0,40	R\$ 289,67	R\$ 579,33
23	comp. 01	BANCADA 0,60 X 6,50 - SALA DE INFORMÁTICA	m ²	2	3,90	R\$ 2.824,25	R\$ 5.648,50
24	comp. 01	BANCADA 0,60 X 5,00 - MULTIUSO	m ²	2	3,00	R\$ 2.172,50	R\$ 4.345,00
TOTAL							R\$ 64.137,97
LOTE 05 - AÇO							
ÍTEM	FONTE	DISCRIMINAÇÃO	UNID.	QUANT.	M ²	PREÇO UNIT.	PREÇO TOTAL
1	SINAPI 86937	CUBA DE AÇO INÓX 0,40 x 0,50	UND.	4		R\$ 204,09	R\$ 816,36
2	SINAPI 86900	CUBA DE AÇO INÓX 0,34 x 0,40	UND.	4		R\$ 188,87	R\$ 755,48
3	SINAPI 100852	CUBA DE AÇO INÓX 0,50 x 0,60	UND.	2		R\$ 206,21	R\$ 412,42
TOTAL							R\$ 1.984,26
TOTAL - CRECHE DO SÍTIO						R\$ 79.491,06	



PREFEITURA MUNICIPAL DE SÃO DESIDÉRIO- ESTADO DA BAHIA
CNPJ Nº 13.655.436/0001-60

PLANILHA ORÇAMENTÁRIA – CENTRO DE ESPECIALIDADES MÉDICAS E ODONTOLÓGICAS

		PREFEITURA MUNICIPAL DE SÃO DESIDÉRIO					
SECRETARIA DE SEGURANÇA PÚBLICA							
PLANILHA ORÇAMENTO DE MATERIAS							
AGENTE PROMOTOR/EXECUTOR							
PREFEITURA MUNICIPAL DE SÃO DESIDÉRIO							R\$ 53.993,37
LOCALIZAÇÃO - SITIO DO RIO GRANDE, RODA VELHA E SEDE DO MUNICIPIO DE SÃO DESIDÉRIO							
BASE	SINAPI 09/2023						
NOME DO EMPREENDIMENTO - AQUISIÇÃO E INSTALAÇÃO DE MATERIAL PARA CONCLUSÃO DA CRECHE PRÓ INFÂNCIA, NO DISTRITO DE SITIO DO RIO GRANDE E DO CENTRO DE ESPECIALIDADES MÉDICAS E ODONTOLÓGICAS NA SEDE, EM SÃO DESIDÉRIO - BA							
LOTE 02 - ALUMÍNIO E FERRO							
ITEM	FONTE	ESQUADRIAS ALUMINIO	UNID.	QUANT.	M ²	PREÇO UNIT.	PREÇO TOTAL
6	SINAPI 91431	PORTA DE ALUMÍNIO ESQUERDA - 0,80 x 2,10 - ESTERELIZAÇÃO	m ²	10	1,68	R\$ 722,58	R\$ 7.225,85
7	SINAPI 91431	PORTA DE ALUMÍNIO ESQUERDA - 0,60 x 2,10 - ESTERELIZAÇÃO MATERIAL LIMPO	m ²	10	1,26	R\$ 541,94	R\$ 5.419,39



PREFEITURA MUNICIPAL DE SÃO DESIDÉRIO- ESTADO DA BAHIA
CNPJ Nº 13.655.436/0001-60

8	SINAPI 91431	PORTA DE ALUMÍNIO DE ABRIR C/ DUAS FOLHAS - 1,50 x 2,10 - CENTRO CIRURGICO	m ²	10	3,15	R\$ 1.354,85	R\$ 13.548,47
TOTAL							R\$ 26.193,70
LOTE 04 - MÁRMORE							
ITEM	FONTE	BANCADAS CINZA ANDORINHA	UNID.	QUANT.	M ²	PREÇO UNIT.	PREÇO TOTAL
25	comp. 01	BANCADA 0,50 x 3,85, COM ESPAÇO PARA CUBA DE EMBUTIR EM AÇO INOX 0,47 x 0,30 - ESTERELIZAÇÃO	m ²	2	1,93	R\$ 1.394,02	R\$ 2.788,04
26	comp. 01	BANCADA 0,50 x 3,28, COM ESPAÇO PARA CUBA DE EMBUTIR EM AÇO INOX 0,47 x 0,30 - ODONTO	m ²	8	1,64	R\$ 1.187,63	R\$ 9.501,07
27	comp. 01	BANCADA 0,50 x 3,55, COM ESPAÇO PARA CUBA DE EMBUTIR EM AÇO INOX 0,47 x 0,30 - ODONTO	m ²	4	1,78	R\$ 1.285,40	R\$ 5.141,59
28	comp. 01	BANCADA 0,50 x 1,30, COM ESPAÇO PARA CUBA DE EMBUTIR EM AÇO INOX 0,47 x 0,30 - EXPURGO	m ²	4	0,65	R\$ 470,71	R\$ 1.882,83
29	comp. 01	BANCADA 0,50 x 2,70, COM ESPAÇO PARA CUBA DE EMBUTIR EM AÇO INOX 0,47 x 0,30 - CENTRO CIRURGICO	m ²	2	1,35	R\$ 977,63	R\$ 1.955,25
TOTAL							R\$ 21.268,79
LOTE 06 - AÇO							
ITEM	FONTE	CUBAS	UNID.	QUANT.	M ²	PREÇO UNIT.	PREÇO TOTAL
4	SINAPI - 86937	CUBA AÇO INOX (AISI 304) DE EMBUTIR COM VALVULA 3 1/2 ", DE *46 X 30 X 12* CM- ESTERELIZAÇÃO	UND.	6		R\$ 204,09	R\$ 1.224,54



PREFEITURA MUNICIPAL DE SÃO DESIDÉRIO- ESTADO DA BAHIA
CNPJ Nº 13.655.436/0001-60

5	SINAPI - 86937	CUBA ACO INOX (AISI 304) DE EMBUTIR COM VALVULA 3 1/2 ", DE *46 X 30 X 12* CM- ODONTO	UND.	8		R\$ 204,09	R\$ 1.632,72
6	SINAPI - 86937	CUBA ACO INOX (AISI 304) DE EMBUTIR COM VALVULA 3 1/2 ", DE *46 X 30 X 12* CM-ODONTO	UND.	6		R\$ 204,09	R\$ 1.224,54
7	SINAPI - 86937	CUBA ACO INOX (AISI 304) DE EMBUTIR COM VALVULA 3 1/2 ", DE *46 X 30 X 12* CM- EXPURGO	UND.	6		R\$ 204,09	R\$ 1.224,54
8	SINAPI - 86937	CUBA ACO INOX (AISI 304) DE EMBUTIR COM VALVULA 3 1/2 ", DE *46 X 30 X 12* CM CENTRO CIRURGICO	UND.	6		R\$ 204,09	R\$ 1.224,54
TOTAL							R\$ 6.530,88
TOTAL - CENTRO DE ESPECIALIDADES						R\$	53.993,37

O presente Edital de Licitação foi analisado pela Controladoria Municipal

Gelvania de Araújo Ferreira Viana
Controladora Interna



Prefeitura de São Desidério

C P L

Assinatura da Pregoeira

PREFEITURA MUNICIPAL DE SÃO DESIDÉRIO- ESTADO DA BAHIA
CNPJ Nº 13.655.436/0001-60

ANEXO VI – COMPOSIÇÕES

COMPOSIÇÃO 01							
BANCADA DE MÁRMORE				unid	QUANT.	COEF.	
88274	SINAPI	MARMORISTA/GRANITEIRO COM ENCARGOS COMPLEMENTARES	H	27,41	1,83	50,16	
88316	SINAPI	SERVEANTE COM ENCARGOS COMPLEMENTARES	H	19,80	1,20	23,76	
INS-4823	SINAPI	MASSA PLASTICA PARA MARMORE/GRANITO	KG	48,40	0,64	30,98	
INS-7568	SINAPI	BUCHA DE NYLON SEM ABA S10, COM PARAFUSO DE 6,10 X 65 MM EM ACO ZINCADO COM ROSCA SOBERBA, CABECA CHATA E FENDA PHILLIPS	unid	0,61	7,33	4,47	
INS-11795	SINAPI	GRANITO PARA BANCADA, POLIDO, TIPO ANDORINHA/ QUARTZ/ CASTELO/ CORUMBA OU OUTROS EQUIVALENTES DA REGIAO, E= *2,5* CM	m²	445,28	1,23	546,95	
INS-37329	SINAPI	REJUNTE EPOXI, QUALQUER COR	KG	111,30	0,026	2,87	
INS-37591	SINAPI	SUPORTE MAO-FRANCESA EM ACO, ABAS IGUAIS 40 CM, CAPACIDADE MINIMA 70 KG, BRANCO	unid	26,63	2,44	64,98	
Subtotal						724,17	

O presente Edital de Licitação foi analisado pela Controladoria Municipal

Gelvania de Araújo Ferreira Viana
Controladora Interna



Prefeitura de São Desidério

CPL

Assinatura da Pregoeira

PREFEITURA MUNICIPAL DE SÃO DESIDÉRIO- ESTADO DA BAHIA
CNPJ Nº 13.655.436/0001-60

ANEXO VII – PLANTAS E LAYOUTS

CRECHE PRÓ INFÂNCIA

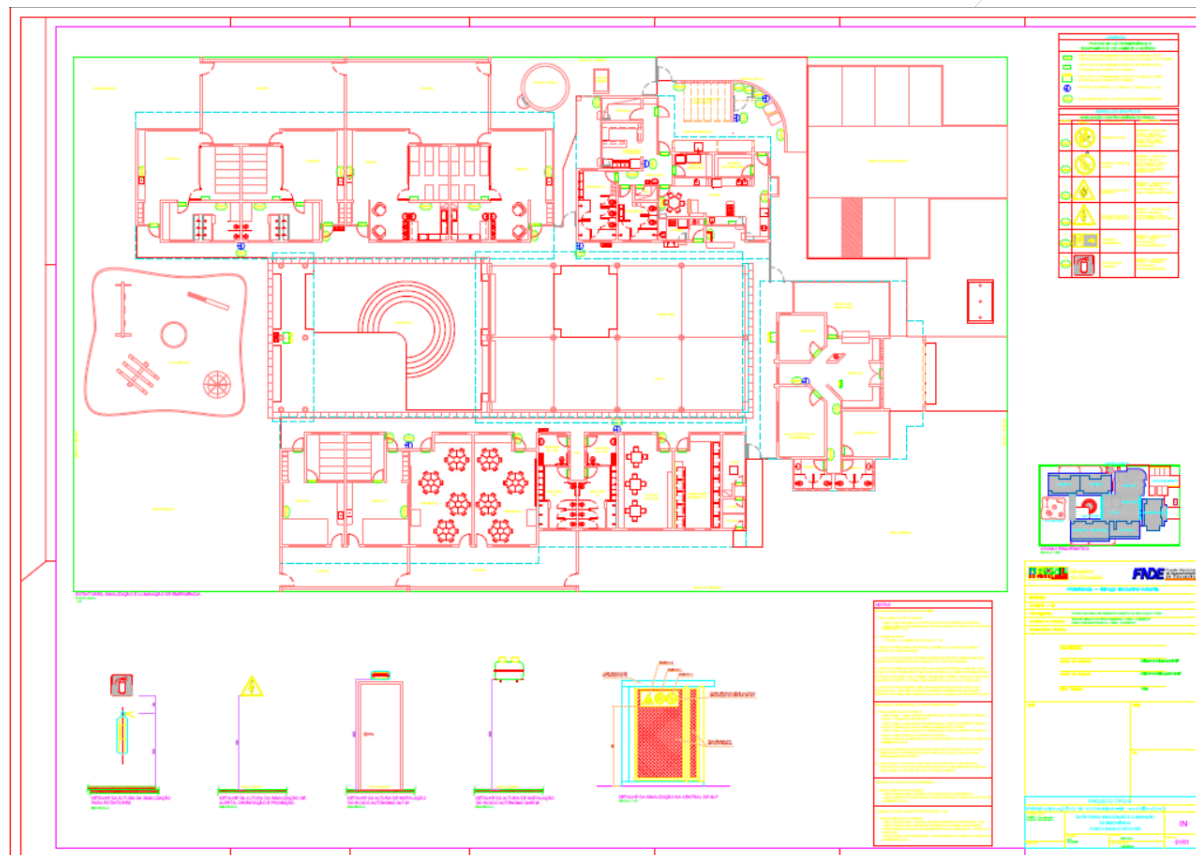

O presente Edital de Licitação foi analisado pela Controladoria Municipal

Gelvania de Araújo Ferreira Viana
Controladora Interna



Prefeitura de São Desidério

C PL

Assinatura da Pregoeira

PREFEITURA MUNICIPAL DE SÃO DESIDÉRIO- ESTADO DA BAHIA
CNPJ Nº 13.655.436/0001-60

CENTRO DE ESPECIALIDADES MÉDICAS E ODONTOLÓGICAS

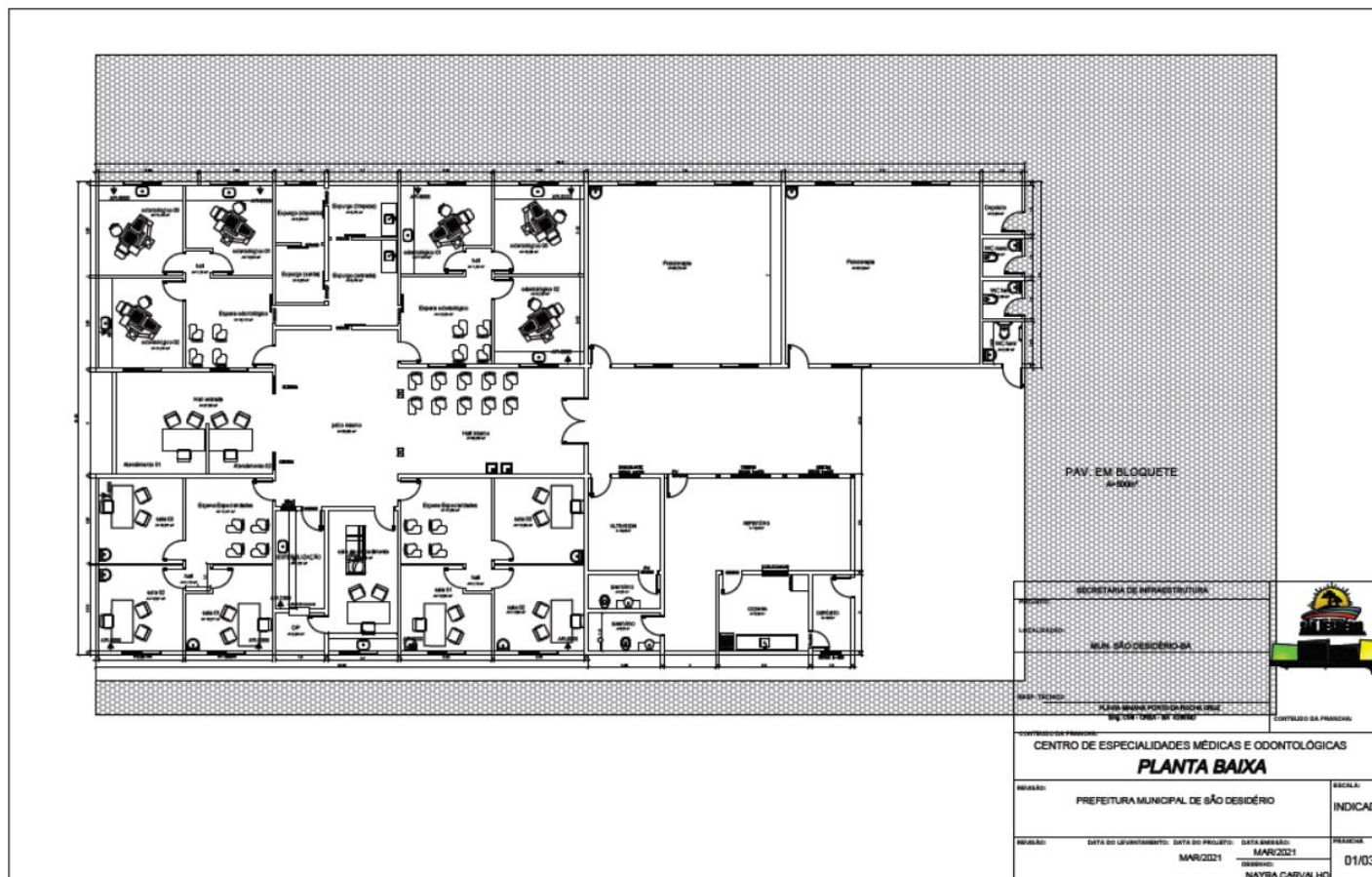

O presente Edital de Licitação foi
analisado pela Controladoria Municipal

Gelvania de Araújo Ferreira Viana
Controladora Interna



PREFEITURA MUNICIPAL DE SÃO DESIDÉRIO- ESTADO DA BAHIA
CNPJ N° 13.655.436/0001-60

MODELO I

MODELO DE PROCURAÇÃO PARA A PRÁTICA DE ATOS CONCERNENTES AO CERTAME

Modalidade de Licitação PREGÃO PRESENCIAL n° /2023 Através do presente instrumento, nomeamos e constituímos o(a) Senhor(a), (nacionalidade, estado civil, profissão), portador do Registro de Identidade n°, expedido pela, devidamente inscrito no Cadastro de Pessoas Físicas do Ministério da Fazenda, sob o n°, residente à rua, n° como nosso mandatário, a quem outorgamos amplos poderes para praticar todos os atos relativos ao procedimento licitatório indicado acima, conferindo-lhe poderes para: (apresentar proposta de preços, formular ofertas e lances, interpor recursos e desistir deles, contra-arrazoar, assinar contratos, negociar preços e demais condições, confessar, firmar compromissos ou acordos, receber e dar quitação e praticar todos os demais atos pertinentes ao certame etc).

_____ de _____ de 20__.

RAZÃO SOCIAL CNPJ NOME DO REPRESENTANTE LEGAL

Obs: Esta Declaração deverá ser elaborada e assinada pelo representante legal, em papel timbrado da empresa



PREFEITURA MUNICIPAL DE SÃO DESIDÉRIO- ESTADO DA BAHIA
CNPJ Nº 13.655.436/0001-60

MODELO II

MODELO DE DECLARAÇÃO DE CUMPRIMENTO DAS CONDIÇÕES DE HABILITAÇÃO
EDITAL DE LICITAÇÃO – PREGÃO PRESENCIAL Nº PP XXX /2023

Ao Pregoeiro Oficial
Prefeitura Municipal de São Desidério
Pça Emerson Barbosa, nº 01, Centro
São Desidério – Bahia.

1.1 Ref.: PREGÃO PRESENCIAL Nº XXX/2023

OBJETO:

A empresa _____, CNPJ
nº _____, com sede em _____

_____ (endereço completo), por intermédio de seu representante legal, infra-assinado, para cumprimento do previsto no inciso VII do art. 4º da Lei nº10.520/2002 e para os fins do PREGÃO nº xxx/2023, DECLARA expressamente que cumpre plenamente os requisitos de habilitação exigidos no Edital. _____, ____ de _____ de /2023.

_____ Assinatura do representante da empresa (nome e número da identidade)

Obs.: Esta declaração deverá ser entregue ao Pregoeiro, após a abertura da sessão, antes da sessão de lances, separadamente dos envelopes (Proposta de Preço e Habilitação) exigidos nesta licitação

Obs: Esta Declaração deverá ser elaborada e assinada pelo representante legal, em papel timbrado da empresa.



PREFEITURA MUNICIPAL DE SÃO DESIDÉRIO- ESTADO DA BAHIA
CNPJ Nº 13.655.436/0001-60

MODELO III

MODELO DE DECLARAÇÃO DE MICROEMPRESA

Ao Pregoeiro Oficial
Prefeitura Municipal de São Desidério
Pça Emerson Barbosa, nº 01, Centro
São Desidério – Bahia.

1.2 Ref.: PREGÃO PRESENCIAL Nº XXX/2023

OBJETO:

(nome/razão social).....
..... inscrita no CNPJ nº..... por intermédio de seu
representante legal, o(a)
Sr(a).....
..... portador(a) do RG nº..... e inscrito(a) no CPF sob
nº.....
DECLARA, para fins do disposto no Edital de Pregão nº /202, sob pena de aplicação das sanções administrativas cabíveis e as penas da lei, ser Microempresa ou empresa de pequeno porte nos termos da legislação vigente, não possuindo nenhum dos impedimentos previstos no §4, do artigo 3º, da Lei Complementar nº 123/06, e tendo interesse em se beneficiar dos benefícios nela contidos para efeitos de licitação, quando e no que couber. Por ser verdade, firmamos a presente declaração. Local e data
Assinatura Nome do Representante Apresentar fora dos 02(dois) envelopes, no credenciamento.

Obs: Esta Declaração deverá ser elaborada e assinada pelo representante legal, em papel timbrado da empresa.

O presente Edital de Licitação foi analisado pela Controladoria Municipal

Gelvania de Araújo Ferreira Viana
Controladora Interna



PREFEITURA MUNICIPAL DE SÃO DESIDÉRIO- ESTADO DA BAHIA
CNPJ Nº 13.655.436/0001-60

MODELO IV

MODELO DE DECLARAÇÃO DE CUMPRIMENTO AO INCISO XXXIII DO ART.7º, DA CONSTITUIÇÃO FEDERAL.

Ao Pregoeiro Oficial
Prefeitura Municipal de São Desidério
Pça Emerson Barbosa, nº 01, Centro.
São Desidério – Bahia.

Ref.: **PREGÃO PRESENCIAL Nº PP XXX/2023**

OBJETO:

Declaramos sob as penas da lei, e para fins de participação no Processo Licitatório PREGÃO PRESENCIAL XXX/2023, junto a Prefeitura Municipal de São Desidério – BA, que não mantemos em nosso quadro de pessoal menor de 18 anos em horário noturno de trabalho ou em serviços perigosos ou insalubres, não possuindo ainda, qualquer trabalho de menor de 16 anos, salvo na condição de aprendiz, a partir de 14 anos, conforme determina a Constituição Federal no seu artigo 7º, Inciso XXXIII. Por ser verdade, firmamos a presente declaração. Local e data. Assinatura Nome do Representante Legal Local e Data.

Nome e Assinatura do Representante Legal
(Carimbo CNPJ)

Obs: Esta Declaração deverá ser elaborada e assinada pelo representante legal, em papel timbrado da empresa.



PREFEITURA MUNICIPAL DE SÃO DESIDÉRIO- ESTADO DA BAHIA
CNPJ Nº 13.655.436/0001-60

MODELO V

MODELO DECLARAÇÃO QUE NÃO POSSUI VÍNCULO COM SERVIDOR PÚBLICO
EDITAL DE LICITAÇÃO – PREGÃO PRESENCIAL Nº PP xxx/2023

Ao Pregoeiro Oficial
Prefeitura Municipal de São Desidério
Pça Emerson Barbosa, nº 01, Centro
São Desidério – Bahia.

1.3 Ref.: PREGÃO PRESENCIAL Nº XXX/2023

OBJETO:

Declaramos sob as penas da lei, e para fins de participação no Processo Licitatório PREGÃO PRESENCIAL xxx/2023, junto a Prefeitura Municipal de São Desidério/BA, que a Empresa inscrita no CNPJ sob o n.º, NÃO POSSUI EM SEU QUADRO DE PESSOAL, SERVIDORES PÚBLICOS OU DIRIGENTE DE ÓRGÃO OU ENTIDADE contratante responsável pela licitação, nos termos do inciso III, do artigo 9º, da lei 8.666/93. Por ser verdade, firmamos a presente declaração.

Local e data

. Assinatura Nome do Representante Legal

Obs: Esta Declaração deverá ser elaborada e assinada pelo representante legal, em papel timbrado da empresa.

O presente Edital de Licitação foi analisado pela Controladoria Municipal

Gelvania de Araújo Ferreira Viana
Controladora Interna



PREFEITURA MUNICIPAL DE SÃO DESIDÉRIO- ESTADO DA BAHIA
CNPJ Nº 13.655.436/0001-60

MODELO VI

MODELO DE DECLARAÇÃO DE INSTALAÇÃO E EQUIPAMENTO E PESSOAL TÉCNICO ESPECIALIZADO

Ao Pregoeiro Oficial
Prefeitura Municipal de São Desidério
Pça Emerson Barbosa, nº 01, Centro
São Desidério – Bahia.

Ref.: **PREGÃO PRESENCIAL Nº XXX/2023**

OBJETO:

(Em papel timbrado da empresa) (identificação), inscrita no CNPJ nº, por intermédio de seu representante legal, o Senhor (nome do representante), portador da Cédula de Identidade RG nº e do CPF nº, DECLARA, para fins do Processo Administrativo nº 0XX/2023, Pregão Presencial nº 0XX/2023 que, conforme estabelece o parágrafo 6º do artigo 30, da Lei Federal nº 8.666/93 e suas alterações, dispõe máquinas (**RELACIONAR**), equipamentos(**RELACIONAR**) e equipe técnica especializada(**RELACIONAR**), para a execução do objeto do presente processo. Por ser a expressão da verdade, firmamos a presente Declaração.

Local e data

Assinatura Nome do Representante Legal

Obs: Esta Declaração deverá ser elaborada e assinada pelo representante legal, em papel timbrado da empresa.